盛京時報

大正十四年三月十二日

◎本報價目◎ 每張銅幣八枚 每月現大洋八角
▲外埠連郵價目 每月現大洋九角五分 半年現大洋五圓貳角 全年現大洋拾圓
▲告白刊資 一行五號字十五字起碼 一日每行現大洋壹圓 長期另議

發行人 宮川貫作 編輯人 菊池貞二 印刷人 石原庄太郎 發行所 盛京時報社 盛京時報支社 盛京時報支社

中日紀祝大典休刊 陰曆二月十八日

論說

班禪與宣統

（緣鄉）

近日報紙新聞。除老吳入岳。胡憨交綏。並善後會議之種種悲觀。北京財政之拮据而外。其最爲惹人注意。資人之議論批評。以至於街談巷議。鄉老皆爲之驚愕者。厥有二事。

其一爲西藏喇嘛班禪入京。其一爲遜清廢帝逃亡津埠。雖其內容。有精神過敏者。尙多疑懼。而據之此二事實。及一般談論的口氣而論。是見我國人。近日之人心澆薄。是非無定。言論亦嘈雜混淆。不辨皂白。一味的阿附當權。趨炎苟事。不顧夫此二事乎。當迎請班禪時。鐵路上讓備花車。極端孝順。降車則黃土鋪道。淨水潑街。乘服宮室。皆按之帝王預備。而國人於此。並不之怪。不以爲活佛僭竊。在民國制度上。不宜爾也。而對於清室廢帝。則大相反。廢帝以微服出都。入於租界。一夫一婦。煢煢如喪家之犬。而國人毀辱者。猶恐不足。必欲將清室寶物。盡歸己有。爲下井投石計。使伊之夫婦二人。予日偕亡。方解其恨。雖彼之一舉一動。一言一行。輒以爲民國禮制。不應爾爾。甚而謂一夫一婦。平民式之攜手同游。亦引爲民國中奇恥大辱。其居其處。謂爲毒物。而同時同日。則贊美班禪。覲見行禮。稱之爲佛爺。敬之如皇帝。吾於此事。最百思不可得解。

諺有云。敬光棍。怕財主。捧臭腳。抱粗腿。其斯之謂乎。吾人若慣於此性。亦尤可恕。而同時同日。對於無拳無勇之遜清廢帝。則又與戴班禪者。竟大不同。安心詆毀。百般陷害。必手刃而支解之。方爲快意。諺語謂。欺負老實角。橫寡婦門。罵死狗。打死虎。此等人心。無怪爲外人輕視。謂我無眞正是非。如染患神精病。顛狂病之中國人也。於此二事。余亦云然。

中央反對蘇先廢督耶

執政府藉口行政統系

盧永祥感電主張廢督。是否誠意。姑不具論。各方以盧既有此電。正可乘機實行。爲各省唱。善後會議會員亦有同一之主張。乃執政府別有用意。躊躇不決。而陸軍次長賈德耀在善會中竟謂關係複雜。非即時所能辦。大出人意料之外。聞執政府日前已電覆蘇盧。措辭除嘉獎外。並謂主張廢督裁兵。深合中央之意。唯玆事體大。非全國一致。不足以利進行。玆爲行政統系計。未便先由蘇省舉行。轉滋紛擾。尙希先行就職。從長計議等語。所謂（行政統系）不知是何所指。豈一省先廢。他省未廢。便足紊亂大局耶？執政府有無廢督裁兵誠意。於此亦可窺見矣！

胡景翼之魚電

▲宣布憨玉琨破壞和平證據

胡景翼六日由孝義發一魚電。宣布憨玉琨早有破壞和平決心之證據。其電如左。

（銜略）均鑒 豫省頻年多故。禍亂環生。地方呈凋敝之象。蒸黎有待蘇之哀。休養撫循。猶慮弗及。乃憨玉琨自進據洛陽後。併收地匪潰兵。張復民國武裝。把持財權。并涉民政。暴戾橫恣。爲所欲爲。近復率領所部。蹂躪正陽新蔡等縣。節節進兵。襲陷郟禹。而逼榮陽。密縣一帶。景翼有守土之責。自不得不爲防衛計。頃由前方兵士。得憨玉琨訓令一件。又作戰要領十二條。除將該訓令等拍照像片。登載報章。俾衆週知外。命將該訓令全文。抄錄如下。其文曰。爲令遵事。刻因軍事緊急。關於作戰之要領。急應規定。俾我軍一體遵照。玆發給軍事要領十六分。該團長即便轉飭所屬。給部下確實講究進行。切切此令。右令委團長宏漢。又作戰要領十二條。其文曰(一)我軍各部隊於作戰開始時。務取攻勢防禦之姿勢。緊密偵察敵情地形。遇機轉守爲攻(秘密)(二)各部隊須將自己所受之任務。確實遂行。并本長官之意圖。勉盡職務。切不可稍有踰越。(三)各部隊須努力協同動作。彼此確實連絡。最關緊要。萬不可自由進退。致誤全局。(四)各部隊遇特別時機。爲臨時適宜之處置。必須獨斷敢行者。各部隊長官務須於施行時。立即呈報本部。說明理由。不得遲誤。凡戰時報告通報等文字。不必拘泥工練。以明瞭迅速爲要。(五)各部隊須將自己戰鬪正面之一切情況。隨時報告自己本部隊之長官。並通報于友軍爲要。而各部隊長官務于每日午後九點前後。將本日各部隊戰鬪經過情形之概要。迅速彙報本部參謀處。縱情況無變換。亦須申報爲要。(六)各部隊長官須多派各種偵探。詳細探索敵之兵種實力。實查地形之利害得失。妥爲運用兵力。即規定自己某方面爲主攻。某方面爲助攻。須備隊伍。置于某處爲適當是也。(七)在戰鬥開始時。各部隊應多控置預備隊。以備前方或後方不時之事變。並遇必要時。得以擴張第一線槍火之兵力及振興本軍之士氣。(八)現在槍火砲火。均異常猛烈。各部隊須力行構築各種工事。壕溝尤好減少敵火之損害。最爲緊要。(九)彈藥之多寡。戰鬪勝敗攸關。各該部隊之幹部人員。須嚴禁部下彈藥之浪費。並隨時對于部下。詳細講解。節用彈藥一事。使各兵士槍不妄發。發必命中。均明了節用二字之要義。至吃緊之時。須使各兵丁均持有充足之彈藥。最宜注意。(十)各該部隊于戰鬥激烈時。更須堅忍奮勇。不可稍萌退志。波及全體。否則無異自敗。(十一)軍紀風紀。在戰鬥時。尤關緊要。各隊務須竭力維持。不可忽忽。(十二)此次戰事。恐非短少時即可解決。我軍均應堅持久戰之性質。并保有持久戰之能力。切不可稍因挫折即便退卻。更不可以一線式戰鬥。魯莽從事。各部隊須將本部兵力三分一。或四分一。留作預備隊。置于第一線之後方。愈隱蔽愈妙。到最後五分鐘。再使用預備隊與敵人齊決勝負。具有發死不退之勇氣。切記切記。以上數條。皆我軍此次戰鬥時之最緊要者。各部官長均應切實遵行。絕不可視爲具文。就通報報告及彼此連絡節用彈藥偵敵情地形等項。尤時時與部下講說。務得戰勝良好結果。不負本總司令保護桑梓爲國爲民之苦衷。是爲至要。切切此令云云。是彼方早具決戰之心。破壞和平之局。對於中央之命。顯然反抗。至於孫總司令之調停。亦歸無效。此次戰端。實由誰啓。誰非誰是。眞相自明。天下自有公評。景翼亦無容置辯也。胡景翼魚印。（六日）

湖南軍事大會之議決案

▲四項方案全體通過▲議決後之五道軍令

據長沙快訊云。本月二日湘省署開全省軍官（團長以上皆列席）軍事大會。議決整理軍事方案四項（一）依照全省歲入求軍費適合預算。第一步按各部現在槍枝相差不遠。及歷來作戰上負有殊功者。額定旅團數目。汰除虛設機關。將護憲各軍官。規定爲現役及預備役兩種。分別位置。第二步將額定旅團添置新兵器。爲應戰時之編制。並將省造槍枝部隊一律取銷（二）軍額之限定。待明令公布。（三）預備役軍官位置辦法。並編餘之旅團營長。即實爲預備役。仍照原薪支結。一律委充軍事參議院參議參事等名義。其不願入參議院者。亦可由原師鎭署調派各種勤務。遇有缺出。儘先補用。（四）各部偏精及機件補充。照上述額定數目。由各長官編列預算呈案。並由省署派員分途點驗。如有虛報。即應懲罰。如有缺額或槍枝不足。概由省長補充。以上各件。議決之後。即發軍令五道如下。（一）限令四月十五日以前。改編完畢呈報。即由省長一律正式加委。（二）改編後無論增加槍枝若干祇准納入現有各團營。（三）自經改編後。凡營團以上之部隊成立。須經最高軍事會議通過。由省長核准。方能生效力。（四）以後補充械件。除九響槍枝外。一律禁止本省所造槍枝。（五）不准私立。補充團營及他項名義。

至於新設軍事參議院。網羅各高級軍官。聞院長一席。擬定宋鶴庚。副院長二人。一由軍務司長魯任。一由賀耀組兼任。並另組憲兵一營。招學生充當云。

吳佩孚之聯南運動

英文正報載稱。據漢口電云。吳佩孚此次統率舊部。移駐岳州。確係事先已得唐繼堯趙恆惕等之默許。聞吳將就川湘滇黔四省聯軍總司令職。擬在岳州組織總司令部。預料長江局勢。不久即恐發生變化。目下岳州駐軍。多係馬濟所部。馬爲歡迎吳氏最力之一人。當能助吳策畫一切。蕭耀南曾於四日派代表赴長沙。探察趙恆惕對吳之眞確態度。將來趙是否一致行動。殊難臆斷。但聞吳在黃州時。一月以來。即被其舊部所包圍。日與各方密電往還。接洽要務。至吳此次赴岳。乃爲預定計畫之第一步。據云助成此計畫之實現者。因西南各首領允與合作之故。而唐繼堯乃爲其中最有力之分子。唐以實力助吳。似無可疑。但據另一報告。則謂吳氏聲稱。在最近期間。決不對現政府爲難。惟望入川靜養耳。然則川中將領對吳之態度。亦有注目之必要矣。聞袁祖銘鄧錫侯兩氏。已調所部兵力。集中重慶。準備攻擊楊森。袁鄧係援吳分子。今與楊森衝突。足證川中將領對時局之意見。尙未一致也。

各省區法團力爭善後會議表決權

八日下午三時各省區各法團領袖三十餘人。假太平湖飯店開茶話會。（事前互約未發通知）公推湖南省議會議長歐陽振聲爲主席。首由主席報告開會宗旨。略謂此次同人應召入都。加入善後會議爲專門委員。惟僅有審查權。無提案表決權。且審查之權。後大會可以覆審。是此審查之權亦等虛設。同人均公法團代表。與民意有深切之關係。應否力爭提案表決權。請共同討論。旋由戴秉清胡蕤陶恆琳。段茂森范先炬安廸生。黃藏奇謝復初姜郁文李世俊等。先後發言一致主張奮爭。主席以有無異議付表決。均無異議遂決定推主席歐陽振聲。領銜起草先以書面分向段執政許處長。表示函稿宣讀後衆贊成。遂由到會者親筆署名日內發出。玆覓兩稿錄後 敬啓者此次善後會議同人等。被邀而至自當黽勉以從。惟尙有不能已於言者。即提案表決之權致被剝奪是也。善後會議關係國家前途至鉅組織法中網羅國內軍閥政客名流耆勳學博。萃萃一堂大矣溥矣。顧獨於民意機關不令有提案表決之權。將所謂主權在民之義何。我國十四年來紛爭擾攘之原。實起於蔑狗民意主張個人。國會既以賄自滅矣。所能集民意之結晶者。獨有各省省議會商會農會教育會耳。玆之會議意在解決歷年紛亂。以期有利於國有裨於民。而於利害切膚見聞眞切之純潔民意機關乃距而遠之。於專門委員以爲裝飾門面之具。而彼之會議者則莫不各有所受。或以偏袒其權。或以顧惜其利。其結果恐不免遠於民情。即將來施行必不能得人民之贊助。以是而求公明以是而望解決。其爲道豈不遠乎。同人等再四思維。迭次商榷以爲各法團代表。應占會議員名額三分之一。即爲遷就事實而言至低限度。亦當與善後會議會員。一律取得提案表決之權。始足以昭平允。此非爲個人爭權利。實承公意而伸民權。爲公計國計均應如是辦理。應懇容納輿論修改條例。則國家幸甚。民治幸甚。

善會要聞

京訊九日善會法制專門委員會於昨日下午三時半。借用善後會議會場開會。到者四十六人。由委員長江庸主席。開會時。但畧爲交換意見後。即用抽籤法抽定坐次。至對于國民會議草案之審查。則延至本星期三再行開會論討云。

四川省長賴心輝昨有電復善後會議秘書廳。謂根據第三項資格加派吳忠本爲代表云。

秘書長許世英於前晚赴西山游覽。聞係承法國醫士之誨囑。藉以呼吸新鮮空氣。此行於許之病體甚有關係。外傳彼與副議長湯漪發生意見之說。則非事實云。

上海女權同盟會。昨電致善後會議。原文頗長。大致係要求注意國民會議草案中之第十四條有歧視女權之處。認爲違背世界潮流。應請詳細審查修正。以重女權云。

旅告

青島上海行 西京丸 三月十三日（滿鐵） 榊丸 三月十七日（航路船）
天津行 天潮丸 三月十一日 濟通丸 三月十五日 長平丸 三月十三日
龍口行（往復共）（旅順不行） 福平丸 三月十二日
大阪神戶行 長順丸 四月一日
大連汽船株式會社 電話（代表）（番號）四一八五番
專屬荷客取扱店 臨部通吾妻橋 ㊁丸二商會 電話四二六四、五八八八番

現貨到了
雙人靴子油 白蘭地酒 汽爐子 太西羽綢 油畫 元青大絨
物美價廉購之便知
奉天小北關大什字街西路北 英商和記洋行啓 電話一千一百七十一號

奉天小西關洪興源絲房廣告
啓者敝號自置綢緞布匹粗細雜貨經理各牌麵粉各種白糖俄國羅賜香皂專門經理俄商賓聶司氈莊眞正俄國新花毛氈光色鮮明久蒙各界諸君贊許玆特運到花素絨呢哈拉一概批發特此佈告
本號主人謹啓 中國電話一三三六號

奉天中街 佳良行 電話七百四十號
特有四色 招待誠實不詐不欺
一●？鐘表！木客自置鐘表精緻價廉優美
二●？工藝！鑲嵌首飾精巧修理鐘表如新
三●？眼鏡！金絲燕窩水晶老花近視養目
四●？珠石！貨色純眞可靠絕無贗鼎欺人

開設奉天小西邊門外公園西首
奉天旅社
本社新築三層洋樓改良新式器具並設餐堂浴室房屋之潔淨設備之華美與衆不同凡來往中外軍政紳商學界貴客賓至如歸賜顧無任歡迎謹此奉告
本社主人謹啓 話電一五〇八號

懸賞尋人
四方親友鑒余侄延年乳名小鐵面白眼大臉方高三尺餘現年十四奉天東大樂屯人民六來鑒於去歲三月十七被賞逃跑至今無信倘有知其下落送確信酬奉洋百元送至家貳百元路費照給決不食言仁人君子幸注意焉
遼東縣倪鴻齡啓

奉天紡紗廠廣告
本廠定於陽曆三月十日上午十時在本廠開股東會務望各股東機關照章推定股東代表屆期蒞臨爲荷

奉天小西關大街 煙臺塊煤 撫順塊煤 公益公司 電話日五四四番中七號

雜務廣告 一回一元 五行爲限

X光線科 皮膚科 花柳科 泌尿科 外科 可應住院之需
永井醫院 奉天日站琴平町八番地 日電話九九二番

天新祥綢緞莊
住奉天省城內鼓樓南路西 中國電話九六六七號
特別大減價三星期
本號專賣絲織綢緞花樣新奇質地堅固顏色美麗現已運到各貨多種爲酬答枉顧諸君起見定自舊歷二月十二日起 特別大減價三星期

淋
淋濁一症在男子發於子宮此症緣因或由娼妓之傳染或感受風寒或房勞過度得病之由而不同也倘日久失治諸症由起上購到淋病新藥奏效如神名曰殺菌止淋丸專能殺菌解毒清淋去濁無論何種淋症均能立效輕者一星期全愈重者兩星期除根誠爲世界獨一治淋之聖藥也
定價一日量六粒奉票小洋五角每盒一星期量四十二粒小洋三元外埠函購加郵費三角
〇代售處 安東財神廟街永祥泰 哈爾濱道外北大街公和利 吉林前魚行大街雙發德 長春三馬路新華齋 營口老爺閣西東順昌 大連西崗恒順裕 錦縣南街興華石印局 鐵嶺西門裡新華書局 遼陽天鉦成 岫岩福慶廣 盖平元興福 順增 開原驛全盛永 公主嶺河南街長記 江省瑞林祥 西門北慶閣外
〇〇總售處 奉天大西門外 英美大藥房

奉天市政公所立案
民基氏戒煙丸
民基氏搜毒丸 補血解毒特有奇効
民基氏疥癬膏 疥癬疥毒一盒立効
阿片煙癮及嗎啡病均可戒除不吐不瀉亦不頭迷〇〇價目現洋一元八角半八打八元試用盒一元四角及二元郵費在內 搜毒丸四角 疥癬膏兩角及伍角
總售處 民濟醫院 奉天北市場

營口厚發合號記代理三菱會社廣告
啓者敝號去冬經三菱會社委爲滿蒙總代理特於原辦營業外另添代理一部份專爲經理推銷三菱東西洋各貨品該會社爲東洋第一資本家貨質精良信用卓著在此推銷初步價值格外低廉凡工商各界於下列各科目如有合用貨品乞函電賜顧無任歡迎特此佈聞
營業科目 五金機器 砂糖 洋灰 煤油 麵粉 玻璃 麻袋 綿紗 油餅 各種機器油 各種紙類
凡鐵路電車漁車工業各種機器用品以及零件五金機器一概俱全
三菱商事株式會社 滿蒙總代理店 營口厚發合號記啓 電報掛號〇二〇七 日長電話三百〇七

內科專門西醫學士
李伯龍
每日上午九時起十二時止下午二時起四時止診治男婦老幼內科各症出診每次奉票三元
奉天城內西華門街 永年醫院啓

啓新洋灰有限公司 TANGSHAN PORTLAND CEMENT THE CHEE HSIN CEMENT COMPANY LIMITED 唐山 洋灰
電報掛號二四五〇 電話中國號 日本號
新啓 唐山馬牌洋灰
啓新洋灰公司出品經泰西各國專門化驗所化驗及格發給證書並經各國鐵路各船塢碼頭等重要工程以及津浦各國工部局購用多年無不交口稱讚本公司兼造各色花磚大小紅磚各色房頂瓦脊瓦洋灰溝管電桿等貨品繁多不及備載如蒙賜顧請到本所或各埠分銷處接洽無任歡迎
奉天小西關大什字街北路東 啓新洋灰股份有限公司東三省總批發所謹啓

招生延期 公主嶺農業學校
本科 預科
報名日期 開學日期 延至陽曆三月廿日（陰曆二月廿六日） 改定於陽曆四月十三日（陰曆三月廿一日）
報名投考 開學日期 仍照原定日期 與預科同 其他事項仍按原定章程辦理

天津 商部註冊 靈芝商標
馮氏丸斷癮之救苦金丹
▲直隸省長頒給嘉獎▲山西省署核准備案▲天津警廳化驗註冊▲太原警處出示保護▲津埠官紳允予提倡▲駐津領事均極贊揚▲各拒毒會試用有效▲風行海內五十八年
此丹專戒嗎啡針毒及鴉片烟癮無論新吸舊癮服約一丸（整用法）或分用三丸（分用法）均能斷癮除根不吐不瀉痛苦悉除且飲食倍增精神煥發 已呈奉△警廳化驗註冊復經△天津烟台滄南鹽山河間寧津完縣樂亭內黃安縣沙河安國昌黎唐縣宣化遵化故城阜平汝南唐山成安定縣高邑涉縣定興棗強等處拒毒會試用成效卓著戒除者已指不勝數收到各處謝函證明書△前曾逐日在天津各報披露每付僅收回藥本大洋一元△本堂爲輔助拒毒起見如蒙各省縣鎭拒毒會函購者價目尤格外克己以壽濟世之心△外埠函購加郵費七分△不通匯兌處藥資及郵費可用郵票一百一十三分替代△本堂出售此丹已歷五十八年非似市上藉廣告售假藥騙錢欺人者所堪倫比是以本堂印有（功效證明錄）如將此廣告剪下附郵票二分寄至本堂當即奉上一份
天津西馬路大街八十號峻芝堂馮家藥店謹啓

招生廣告
	本科	日語別科
招生額數	五十名	同上
科目	日語 漢文 簿記 算術 珠算 商業	日語
卒業	三年卒業但願入日本各種中專程度之學校者修業一年之後本校向各該校介紹	一年
教授時間	晝間每日五六點鐘	夜間每星期十點
開學	陽曆四月六號	同上
學費	每月金票一圓五角入學之時納費一圓五角	同上
入學資格	高級小學校卒業以上及有同等學力者自十四歲至二十五歲	十六歲以上者
報名期	三月二十五號截止高級小學校卒業者須攜帶畢業文憑或公函來校	四月五號
卒業生職業	中日兩方面官署學校病院銀行會社洋行等共計八六名	

奉天同文商業學校 舊校名外國語學校 奉天小西關弄十字院前樓房

幹線 列車時刻（日本時刻）
安奉線（往奉天） 營口線 撫順線 往釜山
[illegible]

中外要電

善會第六次無結果
林長民之延長會期談
（十日發 北京專電）

善後會議本日午後開第六次會議惟出席者不滿定額乃以豫備會議之形式討論會議期限及專門委員會問題卒未有所決定而散按善會期限爲一個月過期以後之辦法如何據林長民對于記者之談話略云善會條例縱得延長會期二十日惟由現狀觀之僅僅兩旬無補於事加以及今欲改變條令亦不可得無已則表面上爲休會而以非正式會議繼續議事俟各案畧有眉目後始行延長會期兩旬如斯則可免抵觸條例此爲多數職員所主張雖未經決議然以予觀之不久即當見諸事實云云

滬人希望奉軍撤防
運動將沿江劃爲特別區域
（十日發 上海專電）

蘇浙形勢已漸平靜浙軍刻正積極撤防加以孫傳芳有對奉接近之說一時盛傳之再戰說今已雲消霧散惟奉軍迄今管理滬寧鐵路且在浦口徵收貨稅並駐軍隊於無錫不無顧慮之處凡此種種均爲中外人士所憂慮冀其早日拔防北歸並主張將無錫爲中心之沿江地方劃爲特別區域庶幾維持地方治安定于明日開始積極運動

湘商擬請吳馬出境
（十日發 上海專電）

據中國側消息云長沙及岳州兩總商會現擬聯合要求趙恒惕逼令吳（佩孚）『馬濟』出湘以維治安

王九齡定期任教長
（十日發 北京專電）

王九齡現已允任教育總長定十六日就任視事此爲滇唐有所諒解之結果實爲執政府前途之好現象

上院改革案已上程
首相說明提案理由
（十日發 東京專電）

貴族院改革案本日在上院本會議上程加藤首相關于提案之理由略陳其大綱曰院令制定以來迄今閱三十六年我國諸般事項頗見發達方今在各方面可替代上院要素者紛紛勃興對于上院制度若不加以必要之改正則政治的勢力將內之起變調而陷于畸形甚至脫離規範以致損害二院制本旨亦未可知殊爲憂慮是以現爲順應時代進展起見就組織內容務加改善以期鞏固上院地位爲主旨所以提出改正案云云』又加以說明曰『外間雖有主張急激的改革者然政府此次所提出之改革案認爲最穩妥公正者云云』旋由永田秀次郎志水小一郎與加藤首相若槻內相間有許多質疑答覆直至正午暫行休會

又電云上院之貴族院改革案議事本日午后繼續進行經一二三質疑答覆後決定交付二十七名委員審議決定至其委員則由議長指定惟參酌各派希望並網羅各派中心人物充之

五國協商或將妥協
（七日發 巴黎來電）

星期六英外長柴伯若在法外部與法揆赫禮歐會晤時柴氏云英國對於英法德意比五國協商以爲不難達到目的法揆赫氏復稱如能使英法比單獨進行則法國當益覺國境保障之鞏固但柴氏深不以此說爲然不過承認協約各國須先自商妥然後再與德國接洽之說爲必要

保障國際公約問題
（八日發 琴諾亞來電）

關於保障歐洲各國之安寧事宜如無較佳的解決辦法則歐洲各國將謀求綏議去歲聯盟會所簽訂之琴諾亞草約與各國以相當之機會以便討論現在英法間所談判之公約意大利波蘭及所謂歐洲之『小協約國同盟如能加入於所提議之公約內則聯盟會必可表示讓步現在之計劃即指時延緩討論琴諾亞草約俟各種辦法妥協後再擬』一新的草約規定公斷辦法聯盟會之動作將以法國之態度是瞻聯盟會會員皆信法國國境必有安全之担保彼之經濟情狀方得穩固法總揆赫禮歐不僅希望法德比英意加入該項公約並同時希望另行簽訂一種公約（將德國除外）以便抵制德國之侵略但英國則不欲將德國除外外相柴伯若深信於某種諒解之下必可獲得更確實之安寧保障張外長對於其他歐洲各國之加入亦不反對但反對單獨締約將德國除外張氏堅信未與德國開會之前各協約國間均當一致同意於某一種程序設草約問題得以擱置暫不討論則聯盟會之理事部（明日開會）將專注於五月四日之禁售軍械大會之各種詳細計劃草約問題即得延緩討論則裁兵事宜如無某國之堅持討論亦可自動的擱置

比國重組新內閣

（巴黎八日來電）比利時之狄尼內閣專以法國之意旨爲去就今已辭職新組之內閣或將採取英國之意旨不能專視法國之舉動爲標準

美國厲行禁酒

（紐約八日來電）此間售酒營業極爲易易特組聯合調查員調查此事該調查員現向美國地方檢察廳報告結果應當立行被控者有三十家之多嗣後並擬設法實行紐約減少法將二千餘家之酒停止營業據報告云關於此次營業地方官吏往往予以保障致酒品公然售賣酒賈亦有種種担保云

美擬召集幣制會議

（華盛頓七日來電）美國總統古理治氏現正考慮召集國際幣制會議之舉其宗旨係按參議院金銀委員會所條陳以恢復世界金本位

日下院討論擴張女權

（東京十日專電）關於婦權擴張案數項本日在下院上程與以討論婦人傍聽者頗衆外交官席及一般傍聽席均爲婦人所充滿首經議了二三普通議程後振興女子高等教育建議案（由內崎作三郎說明）婦人參政權建議案（由松本君平說明）付與婦人公民權建議案（高橋熊次郎說明）等順項上程付議結果決定均付託委員會與以審議關于婦人參政問題本黨之原惣兵衛向提案者提出質問曰關于婦人參政一節我黨曾于普選修正案時有所聲明松本君彼時並不表示何等贊成玆提出此案其理由何居殊屬懷疑推松本君提出該案之意似在誘集多數婦人使之聽彼之演說計云云議場爲嘲笑旋片岡內務省政務次官上台演說關于婦人參政問題以高聲發表其我國主張曰對于本問題務須以愼重態度研究之云云

意嚴禁出版法

（羅馬八日來電）意國之修正出版法案將於明日議會開會時提出討論大約必獲通過該案如果通過則外國報紙之駐意訪員不論其係意人或外僑皆須遵守該項新法律其中大意爲禁止傳播不確之消息違者處以監禁或科以罰金凡含有鼓吹作用之消息或擾亂義國之金融或損害意國之威權者皆在嚴禁之列並將從嚴檢查外報駐意訪員每日所發之電文聞主管檢查之人亦已派定因外報駐羅之代表已有三十人之多故特派定專員以司檢查檢查員如以所發消息爲不適宜者可隨意取銷如爲有危害性質者可將發電人傳至審判廳審訊按罪之重輕處罰故各訪員皆須將電文原稿收藏書以姓名住址以備調查是則自義國所傳出之消息將爲法西黨一方面之詞矣

美參議院黨派爭執
（八日發 華盛頓來電）

搗亂派共和黨參議員被逐出黨與剝奪彼等各種重要委員會位置一節現已成爲政治上卑鄙之行動保守派之共和黨現正設法重新考慮搗亂派之被舉人及保守派共和派之候補人參議員伯拉氏曾於參議院辯論時說明驅逐共和黨員出黨籍一節與彼等本身並無若何之妨害但於選出彼等之各州有傷古理治總統不久當與各黨領袖討論此事

德國委任臨時總統
（七日發 伯林來電）

德國國會各黨中現大多數業已表決起草一法律藉以委任大理院院長士孟斯博士爲德國臨時總統候選舉新總統

又電社會民主黨現已提出卜蘭氏爲該黨之總統候選員云

波蘭外長赴法任務
（七日發 巴黎來電）

法總揆赫禮歐氏向波蘭外長聲稱法國決無使波蘭感覺不安全之計謀波蘭外長此次赴法純爲思獲波蘭國界安全之担保以附於德國所提議之安全條約

豫戰愈形擴大矣
劉憨方面業已轉敗爲勝
田維勤致電胡景翼告急

豫陝兩軍。因換防問題。致起誤會。當豫戰開始之日。正善會開幕之時。雙方爭持之焦點。不提交善後會議解決。而擅行開釁。似兩方咸具一戰之決心。故調解云云。不過表面文章。本報早知其絕對不可能也。孫岳奉命赴豫。決定偃師會議。彼時雖略有和平空氣。然近日陝劉迭次來電表示不滿。且認孫部加入戰事。大加駁詰。而孫岳來電。對於陝劉。亦多指摘。雙方背道而馳。和平會議。早成幻影。至孫部參加胡軍作戰。雖無正式官電。然據各方報告。似已由傳說而變成事實。政府當局。應即迅派大員。馳赴前敵。得能早日設法制止。以解豫民之倒懸。否則查明首先開釁。秉公處斷。如口倡和平。無禪大局。將來戰事擴大。鄰近各省。或因利害關係。牽入漩渦。大局前途。將不堪設想矣。茲將所接各方報告。彙誌如左。

▲政府之和平主張　孫岳魚電報告戰事調停無效。段執政始終採和平主義。不欲戰禍延長。牽動大局。仍擬從調停入手。前日閣議本已決定請張馮兩督辦出爲調解。茲悉執政府已由軍務廳分電張馮兩督辦。請其對於豫戰。設法調停。免致糜爛地方。牽動大局。其詞意頗爲懇切云。

▲孫岳擬武裝調停　孫岳召集之偃師會議。因劉鎭華之反對。頗費周章。聞孫業於陽晚率帶步兵一團。機關槍隊兩連。向虎牢關前進。似含有武裝調停之意味云。

▲洛陽交通仍阻斷　開封三月七日路透電。胡景翼軍佔領洛陽之報告。迄今尚未證實。胡氏現駐鄭州。憨兵工廠內。孫岳氏目下仍在鄭州。惟彼之多數軍隊。均已向隴海路西段開拔。洛陽之鐵路及電報交通。現仍阻斷云。

▲禹縣鞏縣之戰況　據外人方面消息。當胡憨開釁之始。經孫之調解。憨由黃河橋退守河陰滎陽時。適胡勾結樊鍾秀。賄通登封憨部李有才叛變。引入胡部三旅進佔登封。憨部河陰滎陽前綫。不得不退守汜水以西。當時胡軍以有李有才內應。即長驅直入。不意被憨部由汝州出大金店。並由密縣出白沙。擊退樊李兩部。及胡軍三旅。收復登封。現與胡軍相持於禹縣附近。登封又入憨軍之手。至正面憨軍亦已轉守爲攻。胡軍受挫。孫部加入孫張兩團助胡攻憨。現正相持於穆溝集一帶。鞏縣附近之胡軍。經憨軍繞道截擊。亦退至高村云。

▲胡景翼再派援軍　豫省戰況。連日胡憨兩軍仍在相持之中。東路胡軍比較上雖稱得手。但隴海路由滎陽至洛陽中。有遂道十一個。憨軍節節設防。憑險據守。故鏖戰數日。黑石關仍在憨軍之手。西路張治公因得陝西新軍之援助。連戰皆捷。田維勤致電胡景翼告急後。胡恐禹縣一失。牽動全局。特於陽日（七號）抽調李鴻翥所部之河南第三混成旅。王堯山之一團。及馮吉第所部之河南第一旅。何文斌團之砲兵一營。機關槍隊一連。馳赴前綫。協同作戰云。

▲陝劉魚電之報告　劉鎭華致某要人魚電。略謂前承執政電令退駐原防五十里。當飭前防駐軍退出河陰滎陽。旋因胡部乘勢猛進。恐起誤會。復飭退汜水以西。乃胡部節節進逼。不得不正當防衛。若政府爲維持威信計。當使胡部按原防地點。退至鐵路以東。方足以示公允。若令我軍再退。胡部定即再攻。政府不能制止於先。恐難制止於後。我軍駐澠池之說。事實上萬難辦到。如政府主持和平。即祈先令胡部撤退。我軍惟命是從。即希轉陳爲禱。劉鎭華魚。

▲豫局戰事將擴大　據確息。兩軍仍相持於虎牢。砲火連天。異常激烈。自孫岳以調停無效。加入戰爭。而南方之鄂。北方之晉。均因利害關係。亦有捲入漩渦之勢。風聲傳播。日緊一日。徐州方面之動靜。亦至堪惹人注目。若一旦有所觸發。則不惟河南地方不堪設想。即大局前途亦深爲可慮云。

時事要聞

爭執中之南北聯治問題
▲劃分國權　▲發展民權　▲促制省憲

北京通信。西南提倡聯省自治。現又甚囂塵上。自湘黔粵桂各省善會代表。準備在善會提案後。關於此項進行。各方面莫不特別注意。據善會某會員云。聯治問題將來能否實現。須視國民會議爲轉移。其中理由不外下述之三項。（甲）各省聯治。爲消極抵制官僚政策第一步。官府方面。當然不能極端贊成。善會能否通過。亦難預卜。（乙）聯省自治。應有條例。及修正時。由各民團體自決。政府不便干預。（丙）此項聯治方針。與政府各種行政。保對等地步。將來實行後。中央行政方面。必受一番束縛。是以執政當局。近對西南主張之聯治案。亦取消極主義。況聯治問題。其中之三大主張。合肥與善會會員。雖有一番討論。迄今仍無具體辦法。然湘黔粵桂各省會員。對三大主張之表示。（一）劃分國權。俟聯省自治案成立後。即將中央行政。與地方行政。實行劃分。各守職權不得侵奪。同時劃分國家行政區域。（即爲省）地方行政區域。（即爲縣）根據各省聯治條例。維持秩序。保護治安。（二）發展民權。此項西南方面。現已實行。即屬於民治手續。官府對於各法團議決進行之事件。皆不干涉。且有協助進行之時。是以聯治案內發展民權一項。將來政府方面。必提倡修正。而有限度也。（三）促制省憲。各省聯治案。第一緊要者。則爲省憲是也。該項憲法。多數主張。由聯省會議代表組織委員會。討論規定。公布實行。惟此種省憲。是否參加。政府主張及列入當局所定條例。日來尚不能定。茲據某政客云。日來執政當局。對於西南代表。所提之聯省制。雖無若何表示。將來進行時。或有一番爭議。惟西南代表聯合他省會員。進行仍不遺餘力云（三月八日）

命令
（三月八日）

▲財政總長李思浩稅務督辦蔡廷幹呈請將管理龍口分關兼稽徵常稅員齊爲免職另候任用應照准此令▲財政總長李思浩稅務督辦蔡廷幹呈請任命金昇署管理龍口分關兼稽徵常稅員應照准此令

皖局前途未可樂觀
▲兩道命令發表之前後

關于處置皖事之兩明令。完全爲王揖唐所主張。王之呈文。于上星期四日送府。翌午復面謁當局各要人。陳述利害。要求即日下令。以免別生枝節。當時段之左右。頗有主張愼重者。王則堅持非下不可。隨由秘書長梁鴻志。交諭主管人員。趕辦令稿。以便呈請執政核定。王始滿意辭去。迨令文擬就。適值段氏休息之時。所有簽署蓋印各手續。都未完備。故是晚不及交局。王至星期六之晨。遂驅車入府。大發牢騷。疑爲有意阻難。經秘書長多方解釋。乃坐待兩令交局而去。外傳此案係由閣議加以決定者。實屬不確。至兩令發表以後。有無反響。現尚無從判斷。但據熟悉皖局者之推測。前途似未可樂觀。蓋皖軍五旅官長皆爲倪嗣沖舊部。與李傳業大都一致。兎死狐悲。情難恝然。益以其他種種關係。斷不能無所動作也。聞王氏于此後局勢若何。亦殊無把握。刻又擬暫留京中。察看中央所發之兩令。其效力究至如何程度。再作回任之計

湘趙電告勸吳解兵
▲聲稱已派員往岳謁吳

京訊云。九日湖南趙恒惕發來一通電。力辯吳佩孚入岳之事。本人並未與聞。且謂已派員勸告吳佩孚解除兵衛。其原文如左。段執政鈞鑒。各部院署後會議各省軍民長官各師旅長鎭守使各報館均鑒。支日接武昌蕭督辦江電。支日。頃據報告。吳將軍子玉乘決川濬蜀艦。已於昨夜上駛開往何處。刻下尚未具報。特此電聞。等語。同時接馮憤堂將軍電稱。頃接武昌電話。吳玉公於昨夜乘決川濬蜀兩艦。偕靳師派往隨侯之桑善兵輪。一同向上游開駛。惟開往何處。尚未深悉等語。兩電到後。正擬電詢究竟。隨接子玉將軍自岳州來電。稱現政府已嚴令海軍拘拔決川濬蜀兩艦。併令捕佩孚入京。聞有前在上海獨立之許德廷者。已負此責。故佩孚於本日避地岳州矣。特電奉聞。即希亮照。等語。得電驚異。殊屬意外。竊自子玉將軍。留滯雞公山時。恒惕曾勸以出洋遊歷。否則解除兵衛。暫息湘沅。良以國內互爭。皆緣政見偶異。並無恩怨可言。子玉果已解除兵柄。不妨隨地出遊。何必迫之儕托庇外人。既非國家愛護人才之至意。尤乖政黨互尊人格之美德。區區此心。始終如一。現已派員赴岳。根據前義與子玉將軍磋商。結果如何。容再奉告。恐遠道傳聞失實。特此電聞。趙恒惕叩陽印

袁祖銘進逼鄂西
▲王汝勤飭部嚴加防範
▲並電告蕭督請示辦法

袁祖銘率隊東下。進窺鄂境。喧傳多時。頃據鄂訊。轉據上游消息。袁祖銘刻令忠州第二獨立旅。進駐利川邊川之分石嶺。石柱。龍繞溪等地。又以雲陽之第一梯團。進逼建始之摩石集。谷粒舖。前線並挖戰壕。築臨時保壘。共約長在四十英里以外。上游總司令王汝勤。當令十八師三十五旅旅長王宗荃。加派勁隊。嚴爲防堵外。昨並電報蕭珊。請示應付方畧云。

奉軍在蘇之實力
▲舊有新招之兵約近九萬之衆
▲但內有二萬人無械餉亦無着

南京通信。張宗昌隨盧永祥南來之始。兵力不過四萬有餘。後該軍與齊燮元作戰。改爲宣撫軍。將節二軍褚玉璞旅加入。有五萬餘人。不到六萬衆。該軍之編制。以旅爲單位。師長名稱。蓋取集權利也。但每旅皆係雙編制。外雖號稱一旅。其實一師。此又張氏之諱飾兵額不多也。自戰勝齊燮元後。將齊部餘燼加之改編。收歸己有。一方可加增實力。一方又無須一時拿出大批解散費。莫善於此。此項收編之軍。計六師十九師在滬寧路一帶。連王健飛之補充旅。除死亡潰散外。尚有萬人。以上盧永祥本擬使宮邦鐸楊春普二人收撫。張宗昌則反對之。卒歸張所有。此外齊部在江陰之第二師。亦有三團。爲畢庶澄收撫。亦歸張氏所有。總計收編齊部。共約二萬人。大都均有槍械。合之原有兵額。除與齊戰損外。足有七萬之衆。張氏猶爲未足。向外揚言。謂職軍經戰後。缺額甚多。乃派員赴徐州一帶招募。以補實額。總計先後自上月秒止。又閱招得二萬人。再合之以上。已足有九萬人。無怪國人咸注意及之焉。盧永祥之未敢就督辦者。或即因此。張氏之兵力既如是之壯。而餉項一層。實第一問題。故有鐵路百貨捐局之設。此項百貨捐。實蘇省之特創。雖一猪一羊一鷄一鴨。莫不有相當征額。刻商民以劫後餘生。方期從事生活。而忽有此舉。殊使人民裹足。各縣人民連日皆持反對。此項征收。未必能進行順利。張氏亦曾慮及此。是有北上之行。其北上之任務。第一即爲該軍餉糈問題。第二爲該軍新招之兵槍械問題。（聞新招之兵二萬人。皆徒手無械。張甚焦灼）兩項皆爲該軍應決之急務。據該司令部人云。張氏前之南來。該軍一切餉糈。張作霖皆允担任。現張在南擴張實力。增加兵額。張作霖則未知。恐奉方担任供給一層。因之變動。不得不取於蘇省。刻該軍餉項。每月約一百三十餘萬。來源毫無。內部組織亦未有定。各方之前往求事者。車載斗量。以常州司令部副官處一部分言。有三百人之多。他如寄滬一帶之各地該軍機關。如兵站交通處等。亦莫不人員如鯽。名雖入册。而月薪皆未領下。逆料張氏回蘇時。必有一番淘汰。以節開支。現軍之駐常者約二萬餘人。駐蘇州者約三萬餘人。新兵亦駐此。駐江陰者約一萬餘人。駐宜興者約萬人。其餘則分駐各處。自崑山以西迄至徐州。皆滿駐張軍。目前該軍餉項。蘇省尚未有巨大之供給。但凡駐軍之地。所有柴草馬料。皆所屬各縣公署供應。彙此一層。已屬不貲。如餉糈仍必完全由蘇省担負。力實未逮。一般人士深望執政者有以相當處置云。

沈鴻英下野
▲嗣後不問桂事

近沈鴻英所部已潰敗不成軍。沈乃致電孫文。請解除廣西總司令一職。原文如下。

（銜略）鴻英德薄能鮮。謬膺廣西總司令職務。就職以來。復以保境安民爲前提。以和睦友軍爲職志。詎李宗仁。黃紹雄。李濟琛等藐視帥令。圖占地盤。分派大隊。節節進逼。英不忍既殘之桂局。再受糜爛。經率所部退駐賀屬之大寧桂嶺一帶。並分駐一部於桂林全州。以稍事休息。惟對於廣西總司令一職。應請大元帥准予解除。嗣後關於桂事。悉不願聞。惟是所率部衆尚多。應如何處置之處。應懇大元帥迅頒明令。當道諸公。主持公道。不勝迫切待命之至。沈鴻英叩歌（五）印。

馮玉祥軍南輸消息
以南苑軍隊塡防保大
調張垣軍隊駐守南苑

京訊某方面所傳消息。駐在於南苑國民第一軍之一部。曾於二三日前。由京漢鐵路向長辛店方面輸送。同時令駐在於張家口軍隊之一部前來南苑。以補充該軍隊。惟此等軍隊。與原駐於南苑之軍隊。皆已準備於必要時隨時。再由京漢線繼續輸送云。以上報告究竟確實與否。雖尚不能明知。若果爲事實。或者孫岳現已加入胡軍。將駐在於保定大名之國民第三軍。繼續向河南輸送。而國民第一軍。即可作爲其後方之補充隊云。

王正廷之表示

八日有人訪新任中俄會議督辦王正廷氏。詢以就職日期。王氏謂就職與否尚未定。俟與中央地方各當局接洽後。再決去就。余（王氏自稱）以去年爲解決中俄問題之好機會。吾人爲國服務。應以大局爲重。豈可因私害公。延誤國事。今則已非昔比。會議時當有種種之困難。此人又詢以就職之前。對於中俄會議之要點。可否畧告。王氏謂余對此不欲多言。惟中俄會議當然以中俄協定爲根據。其中最重要而最難解決者。有三問題。（一）劃界問題自吉林至新疆。處處犬牙相錯。加以交通不便。如派人劃界。費時甚久。且經費亦屬不貲。（二）贖路問題。中東路是否贖回。如須贖回。應用何種方法。（三）賠償問題。羌帖漲跌無常。華人受其損失者。不可勝數。將來會議時。應精密核算。有何辦法。亦須先行接洽。故一時未能就職云。

梁氏將有提案

中外通信社云。梁士詒此次來京。出席善後會議一節。已誌各報。梁氏以善後會議最注重者。爲整理財政案。現在此案雖經政府提出。以茲事體大。非有詳確之調查。與籌備之計畫。不易爲具體之討論。聞梁氏已着手調查全國財政收入支出概算具治標治本三確當辦法。提出善後會議討論。梁氏爲理財大家。必能通盤籌畫。易見實行。此種提案。實有討論之價值也。

中山屬意之繼任總理人
……以尤烈爲宜……

中山病況。玆悉中山左右。深以不測爲慮。前有人向中山詢問繼任總理。中山之意。以尤烈爲宜。（尤粵人。首贊革命。富有資財。爲至義堂首領。）而國民黨中學界一派主張蔡孑民。有一派則以爲將來總理。非有實力不可。故有擬及馮玉祥者。而章太炎及親唐派。則又擬舉唐紹儀。觀章唐新近成立之辛亥同志俱樂部。即爲將來取得總理之先聲。然究不知鹿死誰手。聞以上諸人。中山均不以爲然云。

意大利增駐華軍隊
▲擬分駐於北京秦皇島間

京訊意大利將增加駐華軍隊。分駐北京秦皇島一事。早經傳說。玆據外交界消息。意大利該項駐華軍隊。已於本月五號到天津。其數約三百人共編三隊。意國駐華公使翟樂第已於六日赴津校閱該軍。並加慰勞。該項軍隊之駐紮地點。將由天津駐華各國軍隊司令官議定分配。現在尚未指定。豐台原爲意軍駐地後因意軍撤退。始由英軍駐守。現意軍又來。大約該處當仍議歸意軍。亦未可知云。

軍事整理委員會條例草案

第一條　本委員會以依據善後會議議決之軍事綱要擬定方案次第實行爲宗旨

第二條　本委員會以左列各員組織之（一）參謀總長陸軍總長海軍總長執政府軍務廳長財政總長（二）各省區軍政長官（三）各邊防督辦及各司令（四）各軍最高首領經政府指派者（五）具有軍事學識經驗由臨時執政派充者五人至八人

本條第二第三第四各款委員不能列席時得派全權代表一人與會

第三條　本委員會設委員長一人副委員長二人均由臨時執政於委員中特派

第四條　本委員會應行議決事項如左（一）關於縮減軍隊事項（二）關於汰額官兵消納事項（三）關於國軍配備事項（四）其他關於軍政各重要事項

第五條　前條各項方案得由臨時執政提出或由委員長隨時指定委員起草限期提出

第二條第二第三第四各款委員對於各該省區之軍事整理得分別提出方案

（未完）

客地（三月十日）

▶奉天
●金票對小洋票　近限　前場 [illegible]　後場 [illegible]
▶滿洲商業
●大連錢鈔　鈔票對金票　前場 [illegible]　後場 [illegible]
▶大連
●大豆（銀建）　當限　四月限　五月限　先限 [illegible]
●豆油（銀建）　當限　中限　先限 [illegible]
▶開原
●大豆　當限　中限　先限 [illegible]
●開原錢莊　金對小洋　近期　中期　遠期　（前場）（後場）[illegible]
▶春長
●大豆（前場）（後場）　當限　四月限　五月限　先限 [illegible]
▶哈爾濱
●大豆（前場）（後場）　當限　四月限　五月限　先限 [illegible]
▶大阪
（前場）（後場）　當限　四月限　五月限 [illegible]
▶大阪綿紗
[illegible]

天氣

大連　營口　長春　奉天
昨日之溫度
北或西風雪後暈

法國大生理學者之追老還童術
巴黎學士院爲之嘆賞達於極點

セカール氏錠
舍夸爾氏錠
男性用
女性用

寫眞說明

上即希臘之巨人厄斯克拉皮阿斯向神獻供小羊豪授不老長生之靈藥之圖也厄斯克拉皮阿斯傳稱爲開倫老師在斷崖洞窟仙居之時阿皮維之神特爲托其寄養之子也資性聰明長而習得土石草木之良質又善知禽獸人生之眞性終以成就人生長壽之術猶如中國之神農氏焉

▲人類苦惱
於以剷除焉

二千年前秦之始皇統一天下富有四海大有求無不得之概但始皇尚不安於心者有一何耶生者必滅之理是也花紅之春後至葉綠之夏旋至葉落之秋木枯之冬是天時變易以成四季也因果之在四季也極冬尚有回春之機在人生則不然一死之後永不回生始皇觀此至理不禁戚然遂派使臣赴東海三島求不老長生之靈藥使者雖奉命渡東海在扶桑山邊力搜此藥卒不得始皇乃終無法以免死云

人智之進步瞬息弗停昔日之不能者至今多以科學之新力簡易能之就醫學而論本增進人類幸福之目的日見發達方今對于人類最大苦惱已能解決其救濟法矣關于歷史所載之飲尿食膽喫腦等謀長壽之古術姑不言及獨有最近法國舍夸爾先生所發明之鶴爾孟療法實爲解決人生最大疑問上開一大光明者特爲介紹如下

▲舍夸爾先生之返老還童的
實驗與其成功經過

舍夸爾氏發見動物之生殖腺時常製造一種重要物質放送于血液內以資擴充神經各機關及各筋肉之能力前項事實更經種種實驗結果竟得下述頗有權威之結論即凡生殖腺製劑于亢進動物身体之生理上頗有効驗可藉以挽回生殖器之萎縮而使其精力旺盛以防老衰等語蓋先生以証明此番學說爲目的曾將生殖腺壓搾液親試于自身果收甚大之成功也爾時先生年齡雖爲七十二歲比及服此全身忽增進其精力及能力不但其體力超越于三十年前就自身測定之最高記錄而且身体各機能一併呈其活力又頗感其生殖器之興奮又心身極爲爽快腦經頗爲明晰胃腸頓形整調要之其身心變爲與數十年前之壯年時代同一於是先生心中欣然不止即將此等實驗結果在巴黎學士院報告一切因令速席學者皆感嘆不置又對舍氏學說曾抱反對者聞舍氏之實驗報告亦皆屈服之云

▲舍夸爾氏錠之効驗
較斯泰那哈氏返老還童術効力尤大

舍夸爾氏錠爲該氏以權威的研究之結果發明者也蓋該氏首以化學的精巧技術自青春旺盛的動物與生殖腺及腦漿摘出其生的精髓與以微妙的調劑法而精製爲適于防老衰謀長生並益于姙娠之藥物也是以此錠之効驗實與斯泰那哈博士之世界的返老還童術同無倫比誠爲近代醫學上可以特筆大書之大發見也蓋人一服此錠則不須胃腸消化對血液頓生一種作用而誘起內分泌之旺湧以促成返老之結果是以該錠之療法實可謂人生行路之救世主也抑人之處世也生存競爭逐漸劇烈四十歲昔者雖謂之初老今則非保持青年之氣概而活動不可又所謂還歷之六十一歲今則亦不可不有壯年之氣概由是觀之現代之藥劑已不適用茲之

▲並非尋常葯劑與人之精髓一同物質

舍夸爾氏錠係如上述自青春動物之生殖腺腦髓並其他內臟摘出一種活精化爲葯質而製成所謂鶴爾孟者也舍夸爾氏錠有二種一爲男性用一爲女性用

▲不老長生藥

能補給人精防止老衰恢復青春亢進生慾治生殖機能諸疾之靈藥自此鶴兒孟製劑舍夸爾氏錠出現後遍世醫界歡喜不止矣

▲男性用係以睪丸鶴爾孟爲其主劑 女性用係以卵巢鶴爾孟爲其主劑

男女各用各錠則其身体所有機能藉以忽形活潑而爲身体活力根源之

▲生殖器內分泌藉以頓形旺盛

此外一切活動力自加數倍如腦經衰弱等症大有藥到病去之概關于鶴爾孟療法奏偉大効驗之實例由博士學士等隨時向學界報告者其數頗多茲將數例介紹於下

一、手淫而患極度腦經衰弱症者施此療法霍然病失
一、因房事過度濫耗精力之老人一俟施此挽回精氣大有春花再放之概
一、白髮老翁施此其頭漸變烏髮並其眼恢復視力
一、早老遺精夢精生殖器障害及其發育不良等各症施此療法即能根治
一、胃腸虛弱者因以強健消化等種種實例不暇一一枚舉

最近又有珍聞據某博士報告爲一婦人施此療法其皮膚漸形白色頗加美貌云

▲舍夸爾錠之主要効驗

▲男性醫治効能

一、男子生殖器神經衰弱、陰萎、生殖器發育不良、性慾減退、遺精、夢精、精液減少(直接不姙原因)、早發性老衰、一、頑腦固的神經衰弱、一、身体虛弱、精力減退、一、視力減退、動脉硬化、一、胃腸虛弱

▲女性醫治効能

一、女子生殖器能減退、性慾減退、生殖器發育不良、一、四肢腰部癥冷症、一、月經過少、月經困難、月經痛、一、姙娠性嘔吐、一、于月經閉止期、所受之機能障碍、一、頑固的希斯涕利、憂鬱症頭暈、不眠症、一、身体虛弱、精力減退

▲舍夸爾錠之服用法

每服二錠每日三次每食前一小時空腹以開白水冲服但男子須服男性用女子須服女性用不可錯誤

▲藥價寄送之注意

直接向該社定購者宜就日本郵局將藥價(郵費一律該社担負)轉匯于該社振替口座東京七〇六〇番或購買匯票與以掛號而送該社一俟受領藥價即將藥劑嚴重裝包發送決不致誤

▲舍夸爾氏錠代價
男性用女性用一律同價

輕症用	八十錠	金伍圓伍角
普通症用	一百六十錠	金拾圓
重症用	四百錠	金貳拾伍圓
醫家用		金參拾圓
德用		金壹百圓

▲關于購買法之注意

疾病須臾放置之動輒肇千日之悔是以人一犯病宜亟施療養現有感覺上述疾病之男女諸位請購用舍夸錠以資快復健康之用爲荷

▲男性用與女性用須明瞭指定

舍夸爾氏錠按男女之性自有分別是以於訂購時須特別注意各註明其用者之性別例男人則必註(男性用)女則(女性用)

▲批發處

日本東京市銀座通二號
資本金共計一千二百萬圓
化學工業貿易
博仁房株式會社

▲批發會社之信用

博仁房株式會社從事于一般化學工業製藥及貿易歷有年所又在世界各國設有幾多代理店以獲得環球的信用按該社歷史在歐戰以前日本醫界專靠德國製藥劑而立自歐戰發生以來其輸入一律杜絕是以國內醫界與各種工業上頗感困難幾乎瀕于一大危機于是該社率先担任製藥研究首從事于解熱劑之製造卒完成阿斯砒林劑以貢獻于日本藥業界矣其他創製各種新藥殊多皆豪各方之多大賞贊而所受之金銀賞牌及獎憑達數十件之多又費莫大勢力及犧牲卒完成舍夸爾氏錠之製劑以獲傳寰此劑之光榮

▲分售處

奉天小西關大街路北　雨辰藥房
奉天城裡督軍署胡同　震泰報局
奉天城裡西華門街　永年西藥房

東三省新聞

▲奉　天▼

○三省政治會議續訊

三省政治會議刻開已纂會誌昨報茲聞所議事項係（一）地方行政（二）移民開墾（三）整理金融（四）愼重外交（五）規定稅則（六）探辦森林（七）肅淸匪患（八）改善中外商民租賃規則一俟會議就緒即通令各道尹知事切實進行以資治理云

○張督辦檢查軍隊

東北邊防督辦張雨亭因北大營各軍之槍械操法是否整齊例須檢查以昭愼重故特於昨十日上午帶同軍官十餘名親往北大營實行檢查以重軍務云

○張李兩要人行期

南下奉軍軍長張效坤與直隷李景林督辦來奉祝壽因有他務尙未遄返昨十日該兩氏離奉之專車均停於瀋陽站李督辦有小棚車並頭等車十四輛結成一列張軍長爲津浦路之灰色客車十二輛結成一列燃火待發嗣以公務關係未能啓行十一日李督辦定午後五時開車返津張軍長之時間尙未定並聞張軍長走時應直開南京云

○張吉督赴哈預聞

吉林軍務督辦張作相自兼任東鐵護路司令後早擬赴哈視察沿線軍隊精實整頓旋因三省重要會議及其他要務遂爾中止茲會議事竣諸務完了遂定於日內赴哈布置東路各處之防務以免貽誤云

○鮑督辦定期赴哈

中東路督辦鮑貴卿就任以來迄未到哈茲因路務東要諸待整理特定于十二日赴哈一行以便與張護路司令王彖長官接洽諸務云

○張將軍委任顧問

鎭威上將軍張雨亭査前騎兵第三旅旅長蘇王書戰時腿部受傷現已全愈特于昨十日委爲鎭威上將軍公署軍事顧問以資倚畀云

○查辦黑山警務長

警務處長于珍近准張督辦訓令黑山縣警務長趙繩德聲名狼藉無所不爲殊於地面治安大有關碍着交該管縣知事看押聽候查辦遺缺另委鄭誠接充云

○警察廳禁止罷工

省城靴工及機器針工爲要求工資先後罷業曾見本報茲聞此事警廳原先皆取放任主義不予取締現則以有害治安特嚴加禁止一方對於要求增資一層着鞋舖側與工人側代表不妨妥商辦理是故現下兩行工人俱已照常做活專候代表交涉結果尙無一定云

○四洮路運輸增加

四洮鐵路貨物糧石運輸量數逐年增加茲調查十一年度運輸廿二萬二千噸十二年度卅三萬四千噸十三年度四十萬噸逐年約有五成之增加云

○規定畝捐加罰期

財政廳王廳長以各縣畝捐陳欠年益加多若不勒限加罰促其繳納無由

○滿鐵販賣課成績

奉天滿鐵販賣課二月中販賣撫順煤三萬二千七百卅六噸烟台煤四百九十四噸骸煤三百零五噸雜煤一萬四千九百一十噸共計四萬八千四百四十六噸一二兩月累計九萬三千六百噸云

○訓練處會議檢閱

張上將軍查自規定春秋兩季校閱軍隊後各軍成績日益向上茲屆春季張上將軍復令訓練處統監姜超六援照成例定期舉行姜氏奉命特於今（十一）日招集各處長科長會議校閱手續分配各路檢閱人員定期實行云

○專門訓練工輜兵

軍事當局鑒於年前戰事結果工程輜重兵之作戰計劃未盡良善是以復擬專門訓練（戰前曾施行專門訓練如工兵集團是）以期收效現正由軍學軍務二處核訂專門訓練辦法已經通知各師旅預先準備大約下月初即當實行云

○編制護墾隊又訊

東北邊防督辦張雨亭爲保護屯墾地方公安計曾擬編制護墾隊若干早誌各報茲聞原定編制大隊每隊六連每連六排之計劃現因應用經費不易籌措以致實行之期尙無一定云

○賀客分贈乘車券

日來各省來奉賀壽人員紛紛遄返業已不少據聞所有賀壽人員遄返時槪由公署發出一種招待乘車券作爲長方形分頭二三等車站招待員隨時招待云

○教導隊考試延期

陸軍二六旅教導隊招考學兵原定于月之五日舉行考試曾誌報端茲聞該隊以人數不足尙難分班教授特于九日發表延長試期五日以廣招徠云

○慈善會呈報放粥

奉吉黑熱四省區慈善聯合會曾於月初奉當道指令在前所籌設粥廠賑濟災黎茲聞該會刻已呈報上將軍公

本社代募賑捐啓

逕啓者。去秋京津各地。霪雨爲災。河流氾濫。啼飢號寒之慘幾乎觸處皆是。況復賑卹未施。而兵燹隨之。哀哀小民。其顚連困苦之情狀。實有非吾人筆墨所能形容者。雖政府釐訂賑卹專章。並經鎭威上將軍特設賑務處。捐財散粟。發政施仁。無如災區廣漠。普遍爲難。本社爰本救災卹鄰之誼。代爲將伯之呼。以贊襄當局者之義舉。倘祈海內外仁人義士。早日解囊互助。俾涸魚得水。庶可復生。如有樂爲輸將者。請將捐欵擲交本社。並開明姓名住址。即由本社塡給賑務處籌賑事務所收條。一面登入本報。以揚盛德。並代災黎鳴謝。至於獎章。將來由賑務處彙案辦理。惟本社並不派員在外勸募。因恐轉滋流弊。合倂聲明。所望樂善好施者。量爲推解。結草銜環之報。或亦非諸君子之所期乎。是爲啓。

盛京時報社

署業於舊歷本月十五日開始施放請即備案云

○飭愼重保存印花

奉天印花稅處前奉財政部令以印花稅發行全國率皆由各機關代售此項新稅關係重要宜愼重存儲如有損失均責經手人完全賠償不准報銷該處奉令即于十日通令各縣轉行遵照以重新稅云

○實廳派員查礦務

實業廳長張之漢近因各縣礦區發生糾葛已有多起爲明白眞相愼重礦權計特於十日指派委員二名分往各縣調查以憑核辦云

○規定護兵之制服

據軍界消息東北邊防督辦張雨亭爲整頓軍紀計特與楊總參議規定俟後營長之護兵着一等兵士服團長之護兵着下士服旅長之護兵着中士服師長之護兵着上士服以示區別而便整理如再錯亂即惟各該長官是問云

○鄉教員紛請辭職

瀋陽縣四鄉學校教員因薪金微薄不足事蓄曾有請求加薪之議惟加薪後仍屬無濟茲有造化屯望士屯各校教員紛赴教育公所呈請長假該所因繼任需人已令各辭職者俟有妥人接替再行離校云

○決設商品陳列所

設置商品陳列所之議喧傳已久頃聞張志良會長在京觀感所得爲振興奉省實業計對于該所已經決定設立刻正規劃一切並已函知各商會準備商品是誠商業界之一福音云

○鳳城縣揀送區長

省署前據鳳城縣知事王瑞之呈以該縣第三區區長李金聲二年任期已滿不願連任請求辭職當經令准在案茲該知事遵就該區物色候揀區長李步雲宋鎭九兩名於十日來省聽候省署揀委云

○陳所長公畢返任

梨樹縣保甲所長陳述文爲報告剿匪聯防及警甲歸併事宜曾於日前來省謁見警務處長兼保甲總辦于濟川氏茲諸事完竣遂於昨（十日）晚隨帶甲丁乘南滿車返任云

○姜統監委定科長

東省陸軍訓練處統監姜登選現查工務處第二科科長尙未委人查有榮恩學堪以充任當即委爲第二科長並聞總務處第四科長一席已委夏雨田充任云

鄉土光榮

何節婦立志堅貞
孟節婦慈孝兼全
王孝婦始終如一

何節婦　　何世賢

長春縣鄉一區泉源濤屯。節婦者。余之族伯母也。爲青龍李氏女。年二十來歸。琴瑟和諧。伉儷甚篤。逾數年。生二女。方期鹿車共挽。孰意族伯以疾卒。婦呼天籲地。死而復蘇者再。其父母憫其年少。勸改嫁。節婦泣曰。夫喪未除。安敢萌他志。忠臣不事兩主。烈女不更二夫。古語昭昭。女何敢背。父母強之。節婦即厲聲曰。淚染湘妃。城崩杞婦。共姜有柏舟之誓。渤海守曾非之貞。彼何人。予何人。有爲者亦若是。吾志已決。如復言嫁。吾將死從地下矣。其父母見其志之堅。而不可奪也。遂聽之。後數年。其叔有子。年方在抱。而其母死。節婦即撫之如己出。其天性之仁慈可見矣。此子時年已十五。爲傭於鄒方姓家。事節婦如親母。二女長適劉。次尙未聘。夫節婦持身二十餘年。始終如一。志不稍渝。治家有法。教姪有方。鄉里無異言。現年已五十二矣。嘗謂人曰。人之不能全貞者。由於無志耳。志如堅。天下寧有難爲之事耶。吁若節婦者。誠可傳矣。

孟節婦　　李富哉

節婦。瀋陽南韓霞堂村孟守鐸之妻。爲宗福兒媳。蔡家屯尹氏女也。系出名門。幼承庭訓。復諳女紅。年二十于歸。奉姑孝。事夫順。持家有方。睦鄰有道。椎髻布衣。鄉里知名。孟業儒。家貧。藜藿不充。婦無怨色。翌年育女一。孟平日嘗以乏嗣爲嘆。囑婦代子貫。婦佯諾背泣。不令孟知。未三秋。噫昔之言。竟成讖語。甕空無葬。婦典質服飾。以盡厥禮。事竣上侍衰姑。下撫幼女操作不倦。痛心斷腸之苦。未嘗稍形於外。蓋恐增老人悲耳。茹苦含辛。迄今三十年如一日。卒使姑得天年。女適吳郎。大節已完。而婦年五十有三。親仁善鄰。不異舊時。故遠近皆稱其淑愼。足爲晚近閫範也。

王孝婦　　何世賢

王節婦者。長春縣東北。泉源濤屯人。本張姓。年十七。于歸王氏。過門之後。敬修婦道。夫雖業農。然亦粗嫻禮義。夫婦相敬如賓。翁姑在堂。事奉維謹。鄉里稱焉。逾數年。生一子一女。又逾年。其夫疾將死。婦臨榻問疾。其夫曰。余病已入膏肓。不可救藥。但吾双親在堂。幼子在抱。余今已矣。賴卿扶持。婦諾而卒。矢志守節。養老育幼。家毁過甚。務躬操。况婦家本貧寒。饘粥維給。自伊夫死後。愈形艱窘。賴節婦日事針黹。以資餬口。婦之翁姑。性情暴厲。稍不適意。鞭笞輒施。而婦處之宴如也。後數年。婦之翁死於疫。其姑因念子失明。（婦有弟還遊）繼染癱瘓。臥床不起。婦則衣不解帶。湯藥親嘗。未嘗稍懷怨志。且家貧。其姑每膳非肉不飽。節婦竭力事養。始終如一。歷年餘。姑卒。婦備衣衾棺槨。與翁共歸葬于祖塋。養老之事畢矣。子名喜年已二十八歲。女十七歲適劉。子婦孔氏。亦知事姑。一双小夫婦。繞膝承歡。固怡怡如也。節婦現年已五十餘。至此庶足以稍慰矣。

○市所會計員易委

市政公所會計課員崔運祥另有高就辭職已蒙照准遺缺曾子敬市長特調收捐處課員徐儒儉升充云

○各學校分籌運動

各校向于春季舉行運動以資增進體育而覘成績茲者孟春已過日漸和暖省中各級學校遂紛紛籌備並聞各校籌備之經過尙擬舉行一聯合的最大運動云

○貿易補習班開課

奉天總商會工夜校貿易補習班於九日開學後即於十日開課其教員仍係商工夜校之耿紀勝耿眞如田孟溥于榮五邵晉階呂獻之六人分担每晚授課小二時以日文日語爲主科云

○高科生送省候用

安東東邊商科高級中學校校長張業中成績優良學生八名資送教育廳轉飭各機關酌量聘用云

○委員會標買木柴

總商會附設之糧秣採辦委員會日前採辦糧石等情已誌報端茲因須用木柴特定於舊歷十九日標買木柴六百萬觔每百萬觔須先交保證金三千元以乾木柴爲合格已于昨十日公佈週知以便各商投標云

○地檢廳拍賣贓物

瀋陽地方檢察廳以自去歲八月後所沒收之竊盜贓物爲數甚多特請明高等廳拍賣變價充公是以昨十日午前十鐘高等廳派陳書記官到場監視由檢察書記官長督同屬員在廳拍賣不多時賣盡計得欵一百數十元云又該廳沒收之賭具如紙片麻雀牌等亦於同日午后運四五麻袋赴風雨台焚燬仍由高等廳陳書記官監視云

本社代募賑捐 題名錄

金票壹百元　奉天浪速通　東洋拓殖株式會社支店

奉票壹百伍拾元　奉天浪速通　正隆銀行

奉票壹百伍拾元　奉天琴平町　勸業公司

奉票壹百元　奉天浪速通　吉植庄三氏

奉票拾元　奉天浪速通　近藤洋行

現洋拾元　呼倫貝爾蒙古新聞社　春子馨氏

計　現洋十元　金票一百圓　奉票四百十元

累計　現洋十元　金票三百二十七圓　奉票三千六百八十三元

○美專補行開學禮

奉天美術專門學校新聘教授李孟書王平陵魯少飛三君業已由滬來奉特於昨日補行開學典禮並舉行新教授就職演說先由韓校長一一介紹畢隨由王君演說大意謂文化進展之狀況當由兩方面去觀察一爲歷史的一爲地理的東省在中國歷史上武功素著倘益能從事文藝之倡導則希望寧有涯涘現韓校長慘淡經營爲東省社會提倡愛好藝術之精神可謂會適其時東省氣候亢爽輪廓幽昧與南方之天朗氣淸鳥語花香者迥異人民淡於外界之愛慕深於內心之泯處是以在思想上完全是屬於知慧的哲學的發展對於情緒的文藝的培養每感缺如因之生活上難免有單調枯乾之弊今韓校長不辭勞苦在此荒蕪之園囿中遍播藝術之種子誠爲當務之急吾儕責任甚重不可不勉力也云云繼由李君演說大旨分爲兩層一爲個人北上之感想此次由繁華優秀的上海渡非常蕭瑟之海洋而遂臨史地理上有名之奉天省會實與吾人研究藝術一大好機會更證實吾人求學必須由動的方面得之二爲今後對於本校之希望此層意義已由王君發揮不少特猶有進者即以上所謂欲在動的方面求得學問不可不有靜的態度刻當新潮澎湃之際吾人取舍不可不加以審愼是則在吾人認定目的不爲外物就終遂有達彼岸之一日云云後由訓育主任申說學校規則之當遵守禮成散會時已亭午矣

○歐陽予倩之演說

著名演劇家歐陽予倩此次來奉爲張上將軍祝嘏前星期日奉天青年會新劇團特請其到會演說以作藝術上之借鏡是日午前十一時衆人集齊先由高等廳某君爲之介紹身世及履歷旋歐陽君登台演說其大致謂敝人今蒙貴會諸公歡迎到會演說實深榮幸敝人遊行各地受人歡迎之機會多矣然或以余爲留學生而歡迎之又或以余之家世淸白異乎常伶而歡迎之以余爲藝術中人而歡迎者殊鮮也今貴會以余爲藝術家約來研究藝術余至以爲幸余幼學無成獨於曲藝上殆有先天的嗜好自信于斯道亦稍具大資目下就新劇舊劇薄有涉獵固未足與人演說也況今日之題目甚大曰「戲曲與社會」並「中國劇之前途」範圍浩瀚殆無涯涘倉卒之間實不能以道其詳但目下多有目戲曲爲社會教育者不能不謂之誤戲曲能以補助社會教育決不能即目爲社會教育苟以是即爲社會教育其範圍小矣戲曲者綜合藝術也必於美術建築音樂文學並進博採而後以完成戲曲又社會教育須因社會狀況而施戲曲則不然非能事神經過敏一語在政治家爲大病在藝術家則爲特長也如西洋之演劇本新穎的思想從事創作不足以盡其藝術家即小說大家創作一物時人每有目其爲顚者逮至數十百年後始見其先見之明矣我國演劇界中人多未能了解藝術的三昧至中國音樂之於戲曲尤不完備即音樂只能補助戲曲而不能獨立殊不知戲曲與音樂均爲獨立的藝術此節西洋演劇界殊勝於我但國劇決不能移用洋樂因言語性情之不同也將來惟有就中國音樂加以研究創造以達於完美之境庶足以助成綜合的藝術之演劇焉次觀中國舊劇曰崑劇曰二黃崑劇發於元代善則善矣究必一種貴族演劇非爲適於民衆的至其音樂亦不完備迨至二黃頗適民衆的要求已漸臻完善然其詞格詞句限於定格倘不改良亦難保其不至失敗也改良之法惟何亦只好將戲詞改用長短句而參以美完的音樂使成一種代表國民性之歌劇而已再則今茲來奉之梅蘭芳名馳中外非不盛矣但以余所見亦只能算一貴族階級的演劇家不能爲民衆的演劇家演劇者不在衣服之華美金碧之輝煌也聊述管見用酬雅誼謬妄之處還祈明達之教正云云演畢散會已午後二時矣

又聞該氏在奉盤桓一二日即將晋京云

▲吉　林▼

○張督辦已赴哈埠

吉林張督辦在奉公畢於月之八日到哈駐節道尹公署張督此次赴哈探係接任護路總司令職視查護路近狀關於護路軍務有所規畫此並會同王長官解決哈特區各項行政問題聞對於吉省政界局部之更動並有談議云

▲安　東▼

○許領事過安赴奉

我國駐朝鮮新義州領事許同范氏任職有年現由經北京外交部調充俄國某地領事將經手事件交代淸楚於日昨來安本地各機關領袖多與許君有舊特赴站歡送許君下車均與周旋當即換車赴奉轉赴北京去矣

▲大　連▼

○太平社長之日程

滿鐵副社長太平氏定於十二號自大連出發視查沿線各地方其日程如左

▲三月十二日　午前八時大連發　午后一時廿二分湯崗子着

▲三月十三日　鞍山視査

▲三月十四日　仝

▲三月十五日　午前九時四分湯崗子發　午前十一時三分遼陽着　午后二時十分遼陽發　午后三時十七分奉天着

▲十六日參觀奉天各處

▲十七日仝

▲十八日仝

▲十九日　午前九時四十分奉天發　午前十一時廿分撫順着

▲二十日參觀撫順各處

▲二十一日　午后六時五十分撫順發　午后八時廿五分奉天着

▲二十二日　午后十二時五分奉天發　午后一時五十五分鐵嶺着　午后四時四十五分鐵嶺發　午后五時十七分開原着

▲二十三日　午前十時二十五分開原發　午后十二時四十三分四平街着　四平街發　午后九時長春着

▲二十四日　午前九時長春發　午后十二時三十分吉林着　午后四時四十分吉林發　午后八時十分長春着

▲廿五日　午后一時廿分長春發　午后二時五十八分公主嶺着

▲廿六日　午前九時十七分公主嶺　午后九時大連着

○紀念日運動盛況

三月十日爲陸軍紀念日旅順公學堂學生金州公學堂學生一在金州南之柳樹屯舉行紀念之話一在旅順白玉山舉行陸戰練習於在鄉之軍人亦多加入其中斯亦鑄造國民性之一種方法也

○博覽會注意衛生

大連博覽會之當局對於衛生設施非常注意日昨杉野市長與田中民政署長會計議此事博覽會期間各處來觀者必較常時人口增加幾倍屆時對於公共衛生事項要特別注意如公共廁所公共浴場公共食堂等處之公用物品均須加意檢查嚴重取締以期保公共之安寗云

○小崗消防隊取消

小崗子公議會內原有消防隊一隊對於救火事業尙能猛力向前成績可云不壞現因經濟的關係日昨聲明取消即自昨日解散矣

○青年會徵求會員

大連中華青年會爲社會教育機關成立五年事業異常發展現有小學五級學生二百餘人夜學六級學生一百八十餘人近來又辦有平民夜學二班學生二百三十餘人他如每星期之通俗講演體育部每年主催之陸上水上運動大會足球隊棒球隊等各種組織圖書館閱報室之各種設備應有盡有故該會會員約千六七百人今年春季又開始徵求會員共分爲二十隊每隊以四百人爲度各隊隊長均係大連有名望之紳商各界之希望加入者際此徵求會員之時均屬踴躍前往將來之成績必能極優良也

▲張家灣▼

○兩承審互相調任

德惠縣劉承審調轉賓縣賓縣承審員王炳烈調轉德邑於本月七日王承審攜帶家眷到灣下車寓警察第四區擬定八號登瀛車赴德惠任事云

別　錄

李夢庚演說詞（農安特別通信）

日前來吉之國民黨宣傳員李夢庚君係本邑最有聲譽之士紳且品學俱佳素爲各界所崇敬此次奉孫中山先生命令在吉省宣傳三民主義滌農時倍受紳商農教育各領袖之歡迎復請李君演說國民黨之歷史李君慷慨而談痛快淋漓聽者無不擊掌稱善茲將演說詞錄下

今天蒙家鄉父老兄弟歡迎兄弟（李君自稱）誠愧不敢當至歡迎本黨總理孫中山的主張兄弟可以代爲答謝各界的盛意兄弟自民國七年赴粵護法補缺參議院議員以來未得與父老握談時懷悵恨但愛鄉的心被愛國心所犧牲也是無可如何的事今幸與鄉中各界晤談一堂非常歡悅但是兄弟從前在鄉辦事毫無補救於地方那當得起熱烈的歡迎呢眞叫兄弟五體投地抱愧了至本黨總理所主張的國民會議大致已見宣言是否爲眞正民權是否令眞正民國出現此不必數言惟現在中華民國人民所受的痛苦是入人知道的有人說是民國仍不如前淸專制的好可眞把民國冤枉苦了因爲現在實實在是官國在是軍主時代也是由帝國向民國過渡時代的必經的路程道路程遠還合雖易全在我們爲國民的能不能大多數操起民權與否以爲斷定我們大多數能操起民權國民的實現也就容易而甚近大多數仍是從前一盤散沙那民國的實現也就離了現在好了幸本黨孫總理主張開全國國民會議令兄弟等數十人分赴各省宣傳開國民會議的宗旨兄弟來到家鄉尤其希望我們農安縣開一國民會議促成會研究選舉眞正國民會議的代表千萬不要像以前把持選票賄買議員的壞法則眞國民自然實露人民的痛苦自然漸漸的去掉有說孫中山病勢危殆好像他主張不能實現似的不知國民會議爲全國一致的主張我們農安各界亦歡迎本黨總理所主張我已覺是普遍全國了查本黨同志全國有二百餘萬人員正民國非達到實現不可況且段執政與張總司令亦是極力主張國民會議可以建設眞正民國可以免去以後的紛爭我們爲國民的從此進行國民會議人民的幸福不是漸入佳境了嗎願同鄉同胞大家齊心努力則中華民國萬歲並孫總理萬歲云云李君演說至此疲乏已極稍事休息復接演中國國民黨略史謂中國國民黨從孫中山先生在香港習醫受英香港政府之無理壓迫後立志澄淸中國方足以救亡而致盛強乃至歐美研究政治覺路非用革命手段推翻帝國造成民國不能與現代列強並立於世界於是與美洲之致公黨中興會三黨合倂爲同盟會即辦一民報風行海內革命經十七次流血在辛亥武昌起義始告成功南北議和孫先生功成退放棄臨時總統之便利讓與袁世凱而中華民國始自成立乃合統一共和黨而爲國民黨袁氏主政變養武夫賄買政客排斥民黨暗殺宋敎仁民國二年二次革命失敗乃將國民黨重要份子驅逐海外而歐美國內民黨機關尙能存在七十餘處至今猶昔本黨總理孫先生避居日本乃有中國革命黨之組織對國事的進行與同志等始終不懈民國五年袁氏帝制自爲孫總理由日本三月一日回國組織討袁軍於上海袁氏自殞民國恢復改中華革命黨爲中國國民黨黎氏違法解散國會孫先生率海軍到廣州護法本黨同志與海內賢豪多體應宗旨堅絕的同志由十餘萬人至百餘萬人及吳曹亂法名集解職議員冒稱護法恢復國會於是曹錕賄買總統孫先生出師北伐與段張諸公合力討賊去歲因曹逐吳本黨同志乃得宣傳之義與全國各省黨員乃有二百餘萬人之譜而未入黨而表同情者更不下數萬萬民國前途寗可悲觀乎演說至此公同表決定於本月四日仍在該所開歡備國民促成會當即散會屆期必有一番盛況俟訪再誌

批　示

◎鎭威上將軍公署（十日）

▲安郭氏　呈請發給安秦如陣亡卹金由批仰候該部隊呈報到部行再核辦

◎省長公署（十日）

▲楊鳳秀　呈帥價未收請追繳以紓民困由批仰逕向警察所呈請核辦

▲劉廣居　呈爲區長欺騙舞弊請令縣派員密查由批仰即遵照息訟

▲張忠賢　呈請撤銷錯丈局違法處分由批已明白批示

▲慕廷德　呈恃勢欺民合謀霸地請提訊由批仰洮安縣查明核辦具報

▲驛恒尉　呈屍未驗明寃抑難伸請飭覆驗由批如有不服仰逕向該管法廳聲請再議

冠蓋往來

▲徐紹楨（孫文代表）十日去京

▲溫壽泉（山西督辦代表）十日去奉

▲張樹聲（馮玉祥代表）十日去奉

▲俞次平（孫岳代表）十日去奉

▲蔣雁南（陳樂山代表）十日去奉

▲許崇灝（許崇智代表）十日去奉

▲蕭光韶（陝西軍務幫辦）十日去奉

▲王玉鋌（浙江孫傳芳代表）十日去奉

▲李　頊（航空署長）十日去奉

▲汪沸生（四川代表）十日去奉

▲張允明（淞滬護軍使）十日去奉

▲段昭勳（段芝貴代表）十日去奉

▲景介福（胡景翼代表）十日去奉

▲王　鏡（江蘇陳調元代表）十日去奉

▲伊瓦諾夫（東鐵長官）十一日午前來奉

▲莫利舍夫（東鐵秘書官）十一日午前來奉

▲菊池少將十一日午前由旅順返奉

▲蕭顯揚（東三省騎兵二十一團長）率下士七百名馬三百二十離奉赴黑龍江

▲牛青山駐兵少佐以下將卒二百十名及馬四二百十日午后離奉赴黑龍江

▲黑澤次郎（波蘭日代理公使）携眷十日午后離奉經由西伯利赴任地

▲統貴福一行五名十日午后去長春

▲卜呂齊呢夫（張督辦雇備俄義勇募兵官）以下卅一名拾日午后返奉

▲斯齊給呢斯基（俄國外交官）十日午后離奉赴哈

▲劉哲等一行五名十日去哈

▲克發內夫（駐京俄國大使館書記官）十日午后過奉東上

本城　奉天行市（三月十二日）

大洋　一元五角○分

小洋　三元五角○分

●各地電報

東三省官銀號匯兌行市

本號現大洋　上海匯現銀

奉天阜成建築公司廣告

行市及標金

豆餅	豆油	白小豆	紅小豆	花小豆	吉豆	合豆
三元○角○分	三元二角五分	三元二角○分	三元五角○分	三元○角○分	三元七角○分	二元○角五分

[illegible]豆	豌豆	稷子	芥子	蘇子	糜子	稻子
三元九角○分	三元八角○分	二元七角○分	一元七角○分	一元○角○分	一元○角五分	二元八角○分

元米	小米	江米	勝米	稻米	糜米	林米
二元八角○分	三元三角○分	五元七角○分	二元八角○分	五元八角○分		二元三角○分

紐育銀塊	六八仙八分一
上海銀塊	……
上海標金	一二七兩三六

◀市行鈔金▶

三月十三日 鈔換金	
寄付	一二一、九一
最高	一二一、八六
最低	一二一、七八
大引	一二一、九○

◀市行錢▶

小銀元對小洋票	七元○角○分
現大洋對小洋票	二元一角一分
天津中交票每元換小洋	二元一角○分
哈爾濱現大洋票對小洋	五元七角○分
金票對小洋票	六元二角五分
鈔票對小洋票	二元○角八分

天津匯大洋	二元一角○分 厘
北京匯大洋	元 角 分 厘
開埠匯小洋	元 角 分 厘
大洋券票匯本省各地不加匯兌金	

自由論壇

◎投稿者注意 本欄歡迎投稿任憑作者對於國事及地方事宜自由發揮意見有所批評然須出諸公正平允如有意詆譏或藉以攻訐各個人者本社一概屏棄並須具眞實姓名於稿尾以杜流弊

▲學生與師長 入則主之出則奴之此自然之理也學生之初入校視學校師長極爲親重及出校後則心地立爲變更置母校於雲外母校對其莫大利益則毫不記憶惟師長對其稍有不滿意處則百年不忘此人情之常亦世道衰微所致也

禮拜日夕與同事彰君由街歸來時行至南門外忽有人叫予姓大聲而罵「賭子」一聲而沒時則燈光暗淡夜色蒼茫未辨其人面貌然知爲學生惡作劇 此學生之罵予概因其在校時或者申斥過規戒過嚴恐未盡否則不能若是爲也深恨予教法不良但當作教育事者雖免此免此學生亦未免太不知事更不知諒解

爲師長者與學生既無仇無恨絕不能擅加非理希望其將來出而用事超然立於社會爲教師者莫不具此誠衷此學生之罵予予毫不介意惟希此後一般爲學子者務密查情理可也（聞影）

▲廢督之好機會 自盧永祥感電拍發後廢督之動機已作蘇省人士從事於廢督運動者蓋紛紛矣徵聞王揖唐謁段時曾表示皖督一缺亦在可廢之列是實明明予政府以廢督之好機會也乃政府猶遲疑不決今且有以張宗昌督皖說有以鄭士琦督皖說甚至有以倪道烺督皖說噫政府之自亂其步伐如是雖欲不謂爲多事而不得爲問督之存在於吾國於政府果何利者而乃若是其有所顧忌而不敢發乎或謂盧永祥方拍發感電時本擬請江浙兩督同時廢除竊以恐爲孫傳芳所忌是以未果然而旅京浙人則已乘時爲廢督之運動矣可知督之爲物已絕無更存在於吾國之理由彼去善後會議中既不敢廢督之討論則政府即乘此機會毅然獨出其主張以慰舉國人民之望蘇皖浙之督廢則其他各省之督雖更欲保持其末運勢或有所不能寧非一大快心之事乎然而政府竟不敢出此此眞吾民所無可如何者也

東三省雜報

△奉 天▽

毆傷巡警 大西門車馬出入早已分道即南出北入以免衝突擁擠門外有常崗指揮其間法至善也昨十日午後有某旅長新下火車督馬弁雇一馬車入城車夫先御車入北甕城此甕城適有多車擁擠不得入某旅長乃催其自南甕城入車夫告以警察不許之意馬弁曰叫你走你就走得啦怕他怎的車夫被催不過遂馬而南正行至崗警崗警阻其前進馬弁則喊之使進警察殊強項不准其進以刀鞘揮之該馬前後被驚不知所以一跳躍間馬車翻跌將旅長壓於車下腿部受傷起後旅長大怒令馬弁毆之馬弁奪過行人扁担一條猛力打去三打兩打將警士打倒不省人事當時並有便衣者數人幫同毆打他警觀之不敢誰何比打倒該旅長怒氣稍息上得馬車喝令車夫依然進城而去該分所不敢阻攔只得一方將傷警抬所一面報告分署總署請示機宜後來該馬車將該旅長送到御車出城又至該崗處警察識其面令番卸致施展即將該車扭住打罵一頓連車帶所送署懲辦而去見者謂旅長闖禍馬車遭殃誠屬冤屈之至云

飭破命案 附郭地增村住戶莊遜年前于一月卅一日晚被匪人勒死掠去衣物該管警察報告警察所訪緝一月有餘迄未破案該所金德三所長乃呈請警務處於十日通令各縣及警所協緝破案云

分發証書 小南關直隸會館私立小學校高級生於十三年十二月畢業均經合格該校黃金培校長將畢業証書填竣呈送教育廳蓋印發還該校於十日召集畢業學生分發收執

牙醫畢業 市政公所衛生課傳習省城牙醫現在傳習期滿於本月十日畢業發給許可証各牙醫即執以營業云

所長回任 洮南縣警察所長江鐵山前因某項案件特自來省謁見警務處長于珍請示辦理現已指示完竣該所長遂於昨十日回洮去矣

請領槍彈 省當局現接輯安縣報稱該縣警甲槍彈缺乏爲慎重防務計應即請領快槍三十桿子彈五千粒聞已照准飭令兵工廠照發云

推定幹事 奉天醫士公會特設講習部推定在會之醫士以便講習現聞該會因前在天益堂懸壺之孫耀庭氏醫術精通乃舉爲該部幹事謙益堂主任亦其名遂將孫君聘去矣

妓館犯賭 南市場福順班設賭抽頭行之已久近因風聲日大爲總局所聞于昨十日飭由保安隊前往掃獲帶局罰辦該班雖有庇護之人至是竟失所依云

住戶被竊 北市場住戶李姓因夫妻二人均在某公司傭工早出晚歸昨（十日）晚不知何人將門鎖扭斷將首飾衣服等件竊取大半約值二十餘元李某見所失又不鉅並未報警自認晦氣咨語附近住戶其各注意也可

營業競爭 大東門裡華北電料公司因競爭起見特由歐美購到大宗電瓶爐電扇電鈴電熨斗電壺馬達電表各種粗細電線等其影減價出售是以近日赴該公司購買者無不爭先恐後云

一產双生 大東門外新市居住戶李廣有之妻懷孕有日昨十日臨盆竟產双生俱係男性雖双生爲常有之事李某極爲欣喜已擬廣招親友大開宴會云

身死何速 衛隊營三連兵士張玉山於日昨送其外甥張瑞廷搭車歸家（高山子人）行至瀋陽車站將要上車驟然倒斃當經張玉山備棺掩埋云

少婦忤逆 南關藥王廟胡同吳姓婦因與其姑口角姑竟被打不堪適其子由外歸來見婦如此強悍方擬示戒復又被其妻與岳母毒打不堪遂警察巡邏至此遂將夫婦二人並其岳母一併帶所送署懲辦云

統領徒刑 大西關曙娼統領王馬氏因引誘良家婦女被人告發經瀋陽地方審判廳依法判處徒刑三年現已送交第一模範監獄執行示懲

△安 東▽

縱火遇救 本埠崇健中街改良胡同門牌一九六號有草屋十餘間係安東縣苦力劉某所有招有數戶居住於月之九日晚十一時同該處鄰人見該草房後簷起火當時告知住戶大家動手始行撲滅已將房頂燒燬五尺大小一片細加檢查遺有香頭洋火始知被人放火無疑當時報告分所查拏矣惟該處房屋極密盡係草房所幸及早發見未致燎原倘或覺察稍遲則生命財產之損失有不堪勝言者也望地方警察嚴緝放火之人治以重罪以儆其餘可也

獲住偷兒 本埠後聚寶街興祥永竹笆舖有自行車一輛置於門口於日昨午後三時許突有一年約十五六歲之青年在該號門外徘徊乘人未加注意之際竊取該車乘之而逃爲近鄰鮮菓舖執事瞥見告知該號即派柜夥數人跟踪追擊趕至八道溝口始行截住人車並獲當即告知崗警帶往二署訊辦矣

尋回逃婦 六道溝居民孫成道之妻孫氏被楊在義拐逃報告請鄉一區追緝業誌本報現聞該逃婦及楊拐夫楊在義經在福在上江三道溝地方尋獲一同返安送區交案經庭局官訊明拐帶局實惟該婦與楊在義戀姦情熱不跟孫成道回歸彩度復將其前夫周姓找來投案代其掩護俾遂其願頭緒紛亂遂一并送至安東縣署轉送法廳訊辦矣

△大 連▽

試辦鹽田 關東州之鹽產年來甚稱發達如東拓在金州管內所經營之登沙河鹽田初年出三百萬觔據擱東拓支店長談云鹽爲關東州之大產業現在通算能增加三億萬觔將來再至二倍三倍亦當不難云登沙河及東拓試辦成績非常良好在皮子窩間有三千町之餘地所需資金達數百萬元此項頗感困難將來特派高級社員暫爲試驗以漸進的辦理云

創設分行 大連市大山通鴻恩公司創設十有餘載營業異常發展柜夥閻壽軒在柜有年該主人以閻氏勞績素著辦事可靠現已租就吉野町新式樓房數十間分設仁裕祥行派閻氏爲祥行總經理閻氏精明強幹經驗宏富營業前途發達可期聞於月之下旬即正式開張云

難兄難弟 市內浪速町三町目六十六番地扶桑號之厨夫王吉壽（二十六歲）於月之二日午後七時四十分爲赴周水子會周家屯萬聚興號由大連登車至周水子車站下車向萬聚興而行走至途中竟遇強盜二名各持棍棒將王某打倒搶奪其金錢逃跑王隨報告大連各警務署努力搜查貴仁並巡捕搜查之結果卒於月之四日將正犯捉獲係前曾二次犯案之人犯原籍晉蘭店管內正家寺會李家屯現住所不定之李成義（三十二歲）宿以拾馬糞爲生 加以拷訊李 堅不承認王刑事又將李成義之弟李成信（二十二歲）在西崗同仁街公和棧逮捕詢問結果李成信竟供認不諱聞周水子前之劫道案實係與其兄李成義所爲當時王某之靴由其兄所穿其他衣服均在當舖典當化費矣日下該司法係正在調查之中成發現其他罪案亦未可知云

△海 城▽

巡官撤職 本邑警察四區二所巡官王國發滋任數年頗稱盡職如以某商界要人之維持迄今故未動搖詎日前突接警長撤委之令遂即趕辦交代遺席以警所衛生巡長吳春山接充云

祝融稅駕 有回民王維環者去歲由城南小河遷居城內酒仙廟前以販賣柴草爲生不料十號午三時許院內所林稭（約一千餘）竟致被焚一時烈焰四起封燒助虐其地又處高壁遂而火勢更形轉大人呼求救街上之鑼處距非遙遠往返担運難艱終成杯水車薪之勢惟風口處室無居人未致蔓延亦云幸矣

△本 溪▽

巡官調任 縣街警察第一區一分所巡官任良志調任南坟村警察分駐所名舉巡官所遺一分所巡官位職重要於月之五日委南坟名舉巡官劉恩榮升充劉君任警差多年品行端方作事認眞某爲上案所信任諒到差後必有一番整頓云

△遼 源▽

法官溺職 遼源地方審檢兩廳除星期休息停止辦公外其餘則向由早十旬鐘開廳午後四鐘閉廳由來已久訴訟人民莫不稱便惟檢察官徐鳳自上月到任以來不按規定鐘點辦事每至民廳午後下班停止辦公後該檢察官始能到廳從事審訊案件至各訴訟人民自上午待至午後四五鐘許方始開廳恒待至晚六七鐘時方能閉廳一般訴訟人民咸感困難多有腹鳴腸滾亦須忍饑守候以故嘖有煩言所有訴訟人民咸云該檢察官不恤民艱按法廳規定辦公時間原爲便利訴訟人民起見如該檢察官任意行事不惟訴訟人受苦且有違法廳之定規云

查獲姦拐 日昨七號警察第一區巡長王香九在店查獲伊通縣管西北四十里四區界內張家溝栽種牛痘之李秀山姦拐本溝徐姓女乳名桂枝年十六歲又該溝無賴楊樹勛姦拐同院宋姓女乳名代小年十九歲潛來遼源當由一區送至警所經司法股目樹馨訊問均供認姦拐不諱現已備文轉送法廳矣

△哈爾濱▽

將修鐵橋 東省鐵路公司所建築之松花江鐵橋迄今已屆二十有七年矣據工程家測度該橋漸有損壞之處宜極速修理以免危險查去年曾有此種風傳昨又據鐵路工程處人云鐵路當局決定於化凍後即行開始修理以期牢固而免發生不測云

△義 縣▽

行路遇劫 日前有東邊客人陳某到七里河子車站往肖家屯親途中遇一行人二人同行至小河東處該行人忽由腰中掏出手槍一支立將陳某嚇住并搜出票洋二百餘元即行潛逃陳某乃往警察分所報告才區官開知立帶警丁十餘名前往追緝不知能否弋獲云

△興 城▽

赦放罪犯 本邑監督恩錫三頃奉省署指令內開呈單均悉所擬赦放各犯核與定章相符應即照准等因奉此恩監督遵將已判決有期徒刑十年八年各犯即日開釋八名云

綁票勒贖 興城二四兩區皆與遂寧毗連向爲胡匪出沒之淵藪此什彼起不易剷除種種困難迭誌本報頃聞三區界內人虎山溝一帶突來馬匪一百餘名槍械完備人數整齊殘與正式軍隊無異所至之處任意搶掠聞由人虎山溝等處綁去人票廿餘名護送遂外勒限抽贖附近村屯民不聊生縣申所長癸友忱聞此惡耗除將一二各區官區保長等調往攔緝外並擬將柞蠶除諒柴所長軍官出身戰術擅長前任寬甸所長時即負剿匪之盛名茲若射往剿除必能肅清匪患而爲人民造幸福云

借光聽戲 張督辦壽辰由京邀來大名鼎鼎之梅伶在帥府演戲奉必經之孔道聞將梅伶所奏各技以無線電藉傳戲音使人聽聞興城爲京奉電達於北京某司令部電由興城經過故有電話之家皆得聞梅伶之雅奏日昨五日余因送友至站適値接傳戲音之電遂亦持耳機歐聽多時惟因是日風大電線動搖不甚了亮亦憾事也

△大林鎮▽

賭犯送懲 邑南大窪屯警察第五區第三分所巡官楊仁傑於本月四日帶警出巡在該屯拿獲賭犯四名於日昨送往縣署懲罰云

△八道濠▽

行搶未遂 本鎮礦務局孫礦長公館於七日晚一句半鐘有本礦工人名于國齊身帶手鎗希圖行搶詎知擊動門機之際即被守衛礦警宋朝文查覺該匪徒竟向該警鳴鎗幸未命中而該警潛伏猛擊彈穿其腿部當場提獲送交該管局警長當堂嚴訊該匪聲稱強搶屬實遂據情備文送縣究辦該警竟能獨身擒賊勇敢亦可嘉云

△富 錦▽

私留被罰 本邑由春以來鄉村竟有馬匪搶劫綁票發現於是城中戒嚴時常閻街挨戶搜查匪類日昨搜街將留外人住宿之家未報告什家長者盡行科罰係按清鄉規則核辦惟綠街中花戶繁雜竟有時常匿留各色人等之家逕謂不分良莠雖辦此後勿論何家住戶遇有親誼投宿者必先至什家長處報告通知始許容留否則如經查出初犯科罰現洋兩元每次加罰一元倘久違犯察出三次即以窩藏匪人懲辦決不寬宥云

作保受累 本街洪興茂衣莊執事人孫洪崑素行忠厚當在民國十二年時與隣居華豐泰鞋舖執事呂殿明呂殿升兄弟二人彼時該號外債迫急曾借某軍人利息債款現洋一百一十元整惟無商家圖保款難到手遂往央求孫某取圖記作保以濟急需係某被其哀求雖却遂與圖記保係自斯未逾券月呂某兄弟竟將生意收歇撤去歲陰曆十二月間洪興茂生意不佳孫某被債累迫情急當往呂某家中討借不但不償而其母悖老口出不遜孫某受辱無法遂回櫃具呈控訴批准傳訊至十二月十七日縣署法警執傳票領其傳案詎至伊家未有只有他胞兄在屋彼時該警問明遂即帶去其母見帶其子竟潑口大罵不休尾追到街進署哭喊後經人勸解到店住歇詎料住店二日身竭得病而死藉此彼子四人均行來案要求孫某於其母抵命等情孫某與傳差之警一同被押日前經人調處孫某保佃之欵作罷復又納現洋二百五十元作爲葬費始銷此命案云

△阿什河▽

維持治安 本城東站前以烟館林立賭場櫛比因之地面繁雜令奉通令禁止烟賭遊手好閒之輩實繁有徒內中良莠不齊恐有不肖之徒藉此滋生事端故此駐紮本站之護路軍十八旅補充營第三連陶勝林連長前在大嘎哈爾站駐紮頗壁戰道地方人民登報頌揚已見本報今聞該連長自調駐東站以來除護路勤務外對於鐵道邇東新開之地基建築房屋久爲一班賭徒所佔用今既奉令禁止烟賭該賭徒等仍有暗中聚賭漁利等事該連長無分晝夜每日督帶兵士巡查以防不虞若長此以往本站之烟賭庶有絕清之望矣

△額 穆▽

彙送賭案 額穆五知事以新年已過對于烟賭嚴加例禁是以除到處貼佈告外並通飭鄉鎮警甲務須認眞捕拿送懲以肅地方警團無不惟命是從於月三日保衛第一保三甲周甲長送到賭犯數名五日蛟河楊葆忱警察所長抓得大荒地寶局一夥共十八名已派魏俊峰稽查押交來縣業經縣署完全收訖靜待罰辦云

△明 水▽

儲蓄開幕 明水自改縣設治以來一年之久日見繁盛地方設儲蓄一家寔獲鉅利是以各界欣羨刻有本邑士紳趙顯宗（即商務長）吳建唐及發起人張玉珊等公同招集股東組織興業地方儲蓄籌備處計限股本江錢三千萬吊日昨（三月初七日）已正式開幕各界均往致賀賓主交歡頗極一時之盛

△張家灣▽

玉殞香銷 本埠大興里怡紅堂打住之妓女花名雅樵自過舊歷新年以來身染重病百醫無效於本月八日早五時絕氣而亡矣

△林 甸▽

熱心興學 本邑昔有敎育李相臣者學品兼優於民國四年經前任伊監督聘來創辦縣立第一國民學校該校分甲乙兩級至民七足業該員復立高等小學後因公費微薄百物昂貴入不抵出以致公費累身屢請加增公欵毫無效果於民八即請長假當時該員欲想他就因債累身欲想彌補買某代還將該員邀至西屯創立鄉學辦未及一年胡匪四起即行停辦該員復又來城設立私塾希圖餬口至民十二蒙前任辛知事令改爲公立國民學校並由許津貼江錢一千吊按月計算立案學當楊開基姜振聲二名原爲發起人各言先墊欵若干製造桌椅租賃房屋嗣因公欵支絀津貼取銷而桌椅業經造齊房屋已經租妥需欵一萬六千餘吊該二人亦無力墊辦即有停止之勢該員爲造就人材起見慨然獨任竭力營經籌畫進行現在該校肄業諸生非常躊躇各界莫不稱該員熱心興學云

社會瑣聞

▲**殺人者自殺**（倫敦） 有博恩者德國之著名化學師於客歲八月間攜眷來英倫以低廉之價格售其發明之工業品及毒質藥料等以謀生計奈時運不濟顧客寥寥曾幾何時貧困不堪憂憤交集遂萌短志立率妻孥搬出租屋已則獨入卡新登花園服毒而亡後從其衣袋內得其絕命書文曰『余須死於自死之發明品中寧非一奇怪之笑談乎』全書雖僅此二語然其悲痛已極難以形容矣詎死後有英國某公司中人來其家欲以二千金磅酬其工業上發明之勞奈叩門已晚不復得見博恩之面倘其酬金於其死前達到則博恩必不致遭此慘死矣

居間疏通

本欄投稿須具別名然必須另具眞實姓名住址加蓋名章否則無論事實如何概不揭載

質問之部

▲奉天日本郵便局長轉貴局十間房出張所長鑒鄙人於三月十日十二時五分鐘因事赴貴十間房局購買郵券（切手）及保險封筒（價額表記）登操日語向該局司售切手某日人詢問彼竟聲言不實沒有鄙人質以理由彼則無言可答祇是一味蠻橫渾不講理最後竟被逐出門外試問素稱文明國之郵局當如是乎抑關東之規則有此一條例乎後因要事在身無暇爭論竟赴驛前郵局如數購得如謂本日因故不售切手何以驛前局尚能出售如謂鄙人不知買法何以在驛前局又克買得則十間房局售切手某局員之欠程度不問可知然該局員因何如此無理未知眞像今假疏通欄相問即請明白答覆爲荷（買切手人敬具）

▲市政公所羅科長公鑒前聞貴所設牙醫傳習所以造專門人材敝人欲假牙科素欲講求苦無良師敝人欲假此機投入貴所以求深造不悉能否中途加入請假此欄賜覆爲盼（有志問）

▲奉天電燈廠大鑒敬啓者本所電燈晝晦無光不如一支洋燭之亮每逢看報寫字時如同盲目之人太也難乎爲情又有本所臨近住戶燃電燈之家與本所之燈相同該住戶來詢所以並問有無方法當令其向貴廠呈遞公函打電話並無成效只可以借報欄內質問之敬詢問望乞貴廠答復是荷（第三署西板非分所啓）

人事通訊

▼字數不得逾四十二字 ▼括弧空格亦照字計算 ▼回答由本人直接郵遞

◎寧河西木庄子永祚兄鑒自哈分袂二載聞兄在五站通信不知地址見報覆呼蘭福順源（劉國海啓）

◎灤洲石橋吳兆瑞弟鑒別後數載想念甚切不知在何處經營來字郵呼蘭福順源（謝定邦敬問）

◎夫子張德堂復縣人現下不知作何事業請來信說明大東門裡華北電料公司（滋寶義）

◎復縣王仁卿現在不知在那充差請來信說明大東門裡華北電料公司（滋寶義）

◎欒平小黑坨楊兆林鑒自別數載不知弟在何處作何事務見報回示地址是盼呼蘭福順源（謝定邦啓）

◎瀋陽縣人劉裕三急通信至天津單街子中元旅館（蕭萃廷）

◎范廣武維周兄鑒別後渺無音信想念切甚祈見報在本欄答覆是盼奉天第三署西板非分所（闞紹成）

◎汪禱俊東泉兄別後永未通訊不知住在何處實甚想念祈見報答覆奉天第三署西板非分所（闞紹成）

◎寧河邵秀臣弟鑒自安掘別幾經數載不悉弟居何處現任何職惠知爲盼（安東縣同心堂劉杏檣劉茂棠）

◎各知交均鑒弟與顧鴻寶責晉不從宜布絕交以後即是路人此告即頌時安（錦縣砲兵旅司令部吳光瑞）

◎德惠縣嶠英才樂三（改名戰元）兄鑒現在何處祈示知錦縣砲兵旅司令部（吳光瑞啓）

◎紫綬希哲弟鑒戰後駐防何處任何職務示知錦縣砲兵旅司令部（吳光瑞問）

◎黑山馬潤溥君青鑒刻聞是否仍駐涵遼敢邀函示錦縣砲兵旅司令吳光瑞在審英旅館邂逅談心者即

◎呼蘭王雲峯家屬鑒雲峯年約二三十歲曾充兵士因案押拜泉獄臨危送教養院由院施棺殮厝西郊

◎姚恩慶字國華弟鑒別後並未通信想甚現在何地何職示知奉天大西關德茂春（張樹人詢）

◎陳賢弟近安汝母於二月初九作古火速回家爲盼（開原孫家台春林牙院鄒巨啓）

◎開原陳金山在奉二旅充兵其母今年作故尋找不得有知而告者感德無量（孫家台春林牙院鄒巨啓）

◎少璞姜宗珍弟鑒年餘未晤想念甚殷聞居海倫現充何差速當明白示我切盼（長春商埠永衡升國璋詢）

廣告

怡信洋行 奉天大東門裡 電話二二一番

……工程師經驗豐富工程……西洋班號洋釘價格……公道諸川者請至敝公司接洽可也 大西邊門外 中校電話一一八七號

美商 東三省協中煤油公司緊要啓事

本公司包辦美國新發明金獅牌兩種煤油無煙無味物美價廉調查內省各埠銷路甚廣人皆稱善業經駐奉美領事許可專賣照會交涉總署行知省會警察廳奉天商務總會分行各縣商務會各在案查本公司前有人包牌交足押金者仍作有效其未交欵或交欵提出者將草訂合同一律取銷以免糾紛不久貨到有願包銷者請速駕臨奉天大南關轎轎把衙街與本公司洽極表歡迎函索章程郵寄不悞恐未週知特此聲明

招聘各城鎮經理及介紹人

本會開辦十餘年信用昭彰早爲各界所贊許茲爲擴充營業起見特漏招南滿一帶大小城鎮經理及介紹人如有交際寬廣素孚或殷實商家願任斯職者請移駐或函達敝會營業部接洽或索取章程均可佣金貼費從優

駐奉萬國儲蓄會營業部 總經理蕭左海謹啓

本社啓事

啓者茲委劉春山爲本報駐郭家店分館經理仰該邑人士訂閱報章或刊登廣告者祈向劉經理接洽爲荷

聲明丟失淸字照暨紅契

敝人前在烏珠河價領金沙河南荒地一段納租地四晌係房殿魁名義號碼七萬九千五十五號東至河西至界堆南至劉姓北至界堆傳殿坤首字紅契號碼一百八十三號南至河北至于姓西至界堆東至河偶因不愼遂將該照契失落現値勘界之際除另呈文呈請烏珠河設治局照章補發外特此登報週知如有拾得或價買中外國人均作無效

吉林烏珠河 房殿魁 傅殿坤啓

聲明遺失地照作廢

鄙人於舊歷二月初三日在長春車站遺失地照三張計由雲九地照一張稅吳伯權戶管一張洮南大仙他拉一張稅吳伯權如中外人等拾得倘有出賣抵押情事概行無效特此聲明 吳俊魁

恭頌鎭威軍一二三聯軍騎兵旅旅長于公蘭坡及閻營長等勦匪之德政

敬啓者自奉直交綏以來胡匪乘機四起擾害地面惟我楊鎭尤甚去歲九月間有股匪竄擾賴地方警甲屢剿以保治安至冬月突由南邊裡竄來大股胡匪緯號同樂有財等三百餘名以揚家船口竄佟家屯沿路搶掠不堪後竄錢家油坊被范家抗擊斃匪七名又竄劉家店警甲趕到圍剿斃匪首一名甲兵陣亡二名李隊長被匪活捉自此匪勢日熾又竄小城子南幸遇我于旅長武團長暨戴營長等與匪接仗痛擊圍長尾追至三段力剿共斃匪衆得搶甚夥而于公帶隊赴揚鎮以資堵禦至正月十六日早聞匪東竄于公早飯未吃即時起隊至劉家屯得信令隊追擊該匪入老窩屯盤踞旅長督隊包圍猛擊共斃有財等三十餘名得搶若干併李隊長人票等十八名該匪所剩無幾驚慌逃竄不復爲地方害此數役痛剿股匪殆盡人心大快商民頌慶不但李隊長等感于公再生之德暨我鎭商民各界亦感戴莫名是以敬鑄無以爲酬特登報端以彰功德

懷德縣揚大城鎭商務會謹啓

恭頌駐嶺陸軍步兵第十六團第三營江營長總參督所部官佐士兵之德政

長嶺地接蒙荒向爲匪淵藪自上年軍隊出征匪焰尤熾大成有匪首綠林勝太平同樂跑江等聚夥成幫擾害地方合捻不下千名分製亦在二三百名燒殺姦搶肆行無忌商民塗炭已達極點茲幸江營長墳防我縣目睹浩劫切齒痛心遂晝夜督隊親出剿捕或接伏當場擊斃或尾追就地生擒誅勦不可勝數其最報捷者在縣境程廣坨子地方與匪首三合太平同樂長勝軍等接仗大獲勝計斃匪首長勝軍一名斃夥匪二十餘名生擒巨匪二名其餘各匪破膽逃竄由此聲威益震匪莫敢入境四鄉頓形安謐而之夜不安枕者今則雞犬無驚前之避難縣城者今則同屯就業矣非江公帶勦之力奚克臻此商民蒙麻登諸報端以彰厥德云

長嶺縣農商兩會謹登

請看双陽縣五區四家子屯王廣廷之虐待繼母

本邑五區後四家子屯孀婦王李氏現年六十三歲自念二歲守孀並無子女孤苦零丁只有祖遺田地三十晌於淸光緒三十三年過族侄王廣廷承祧不意此子鴟鴞成性心同蛇蠍伊妻趙氏助桀爲虐閨習婆母並令娘家兄弟帮同毒打且視婆母如眼中之釘遂將過單及分書硬在老手中奪去以爲權柄到手產業已歸夫妻任意揮霍即將母逐出在外迄今四載有伊母之娘家至李某送婦歸回家兼爲和解令其母于同居而王廣廷夫婦良心喪盡堅不予允手持利刃罵詈萬端李某無奈只得將婦領至其家代爲養活被逼無路合行登告字內仁人君子其以王廣廷爲何如人耶

松山改組分館

本報前松山設立代派處因見銷路擴充由三月起改組分館仍委陳化南爲經理員仰該隣及近區鎭鎭如有訂閱本報及刊登廣告者希祈與陳經理接洽可也此佈

盛京時報營業部啓

雙城儲蓄總會公告

敬啓者本會於民國十四年夏歷正月十五日爲第一年度結賬期股東應得股息及紅利爲年利三分二厘當由董事會審查完畢訂於十六日起始發給二期股本爲未週知特此聲明

獅子牌牙粉

衛生十訓

諸君欲爲健康計
須守左記之諸項

1 日常生活必守一定規則
2 宜取十分睡眠
3 施實深呼吸及冷水摩擦身體
4 外出歸時厲行含嗽口腔
5 每值夜眠之前必當刷牙
6 實行禁煙禁酒
7 良宜咀嚼食物
8 應行適宜之運動
9 使屋宇之內外清潔
10 衣服寢具常當日光曝曬

獅子牌牙粉口腔衛生部

獅子牌萬歲牙刷子

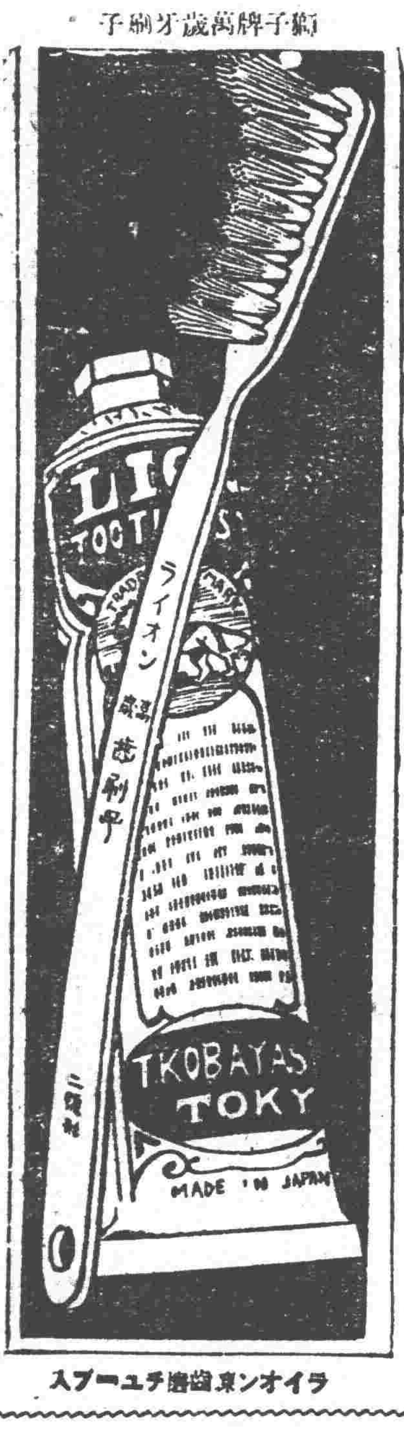

ライオン東京歯磨チユーブ入

獅子牌洗濯肥皂推爲第一洗濯肥皂

清血解毒 KR 喜肥力

凡人之生長皆賴乎血液之週流而血液之週流乃所以健康肢體舒展氣管之關要也故血液稍有虧損體質因之衰弱敵染力繼之而減少外毒遂乘虛而入即醫書所謂血勝毒則敗之血敗毒則勝之實斯理也然毒性不一毒質各異論毒之最烈者莫甚於花柳毒也輕則害及終身重則傳遺後嗣設治之不善即有性命之虞凱輯氏兄弟大醫生洞觀斯情實難袖手故採選上等藥材經專門化學藥劑師提取精液毫無雜質藥性溫和而不猛效力宏富而不燥爲達和者易於飲服實係清血藥中之一大王也凱輯氏兄弟大醫生聖藥喜肥力係清血解毒無上之佳品此藥功能清理血液洗除週身之濕毒及諸種潰瘡使病者添置白血球增加敵染力發達筋肉活潑血液專能滅逐毒質使毒循序而出不遺根基凡服此藥者定能同離病域而登壽世非虛語也　凱輯氏兄弟大醫生內服清血解毒喜肥力

主治　清血解毒　除濕化瘤　皮膚斑點　梅毒痂瘡　骨節疼痛　癩症肯瘡喉鼻腫亂　升頂歸後　梅性搽瘡　瘰癧腳氣　毒性結核　軟硬疳疾　血分不清　虧氣虧血　男婦各種癆瘵及婦女花柳梅毒症　或毒性滑孕　或因毒閉經　或梅毒化胎　或子宮作潰　或毒串終身不育　赤白帶下　信水差前差後或終日淋漓不止　以及脫落毛髮　頑毒痔瘡　喉痛音啞　毒染耳聾目潰　或梅毒入骨　一經服用　百毒俱消　血液立清　元氣恢復　其身體機之而壯設無病之預防　或疑似之毒症　及直接傳染　間接傳染　均可服用　故西人每以凱輯氏兄弟大醫生聖藥喜肥力均贊爲血清誠哉斯言也

中華代理店

北京各大藥房均有經售　天津各大藥房均有經售　通州心順成　營口萬順成　營口義順成　綏中縣東和堂　義縣大增號　錦縣福金生　唐山樂安大藥房　秦王島永盛昌　山海關公和祥　煙台福興堂　興城德興昌　旅順仙芝堂　旅順大德堂　金州志義藥局　瓦房店大和盛　呼蘭河天和堂

海林站會榮福　奉天口站恒讚堂　奉天北市場恒齡堂　奉天中西大藥房　奉天和勝泉　奉天裕慶德　奉天大吉祥　奉天萬生堂　奉天同利生　公主嶺三合公　四平街天德堂　開源德祥厚　遼陽義和堂　營口中西大藥房　營口義興成餘記　營口洪春堂　營口天和義　千金寨德泰興　梨樹縣天德堂

本溪縣春和盛　安東大生東　安東福興堂　鳳凰城大德生　蓋平盛春義　大石橋聚和祥　海城德增福　大連西崗廣生堂　大連西崗天和藥房　大進華泰藥房　大連華西藥房　烏几蓋盛發祥　橫道河子天合堂　熊岳新泰興　泊家屯德慶和　溝帮子廣生堂　錦縣福隆永　吉林寶升堂　樺甸縣天益堂

吉林瑞發祥　吉林育生遠　吉林順義堂　吉林天益堂　吉林世德堂　吉林下九台世德堂　長春世一堂　長春天和堂　長春城裡同德堂　長春天育堂　洮南縣德慶仁　長春中西藥房　三馬路德厚興　雞冠山德泰增　張家灣義合長　雙城縣世昌增　雙城縣世一堂　阿城縣大同仁　盧台

阿城縣世昌永　江省泰華西藥商行　一面坡德和鉦　昂昂溪育升瑞　安達站萬春堂　公主嶺德泰祥　滿州里德茂盛　呼蘭縣錦和彩　呼蘭縣復合堂　綏化縣和發福　綏化縣聚志西　富克錦永生藥房　富克錦廣和發　加木斯大德堂　通河縣同發興　西集廠同發德　西集廠百工藥店　甜草崗新來春　濱縣萬泰成

巴彥縣同發廣　巴彥縣信記書局　海倫天豐恒　海倫久逢長　拜泉華昌振相部　拜泉英美煙公司　寧奎新藥房　肇西中西藥房　肇樂鎮通藥成　人來縣衛生藥房　海拉爾洪順堂　寧方縣永生堂　寧安縣振興堂　寧安縣萬生堂　穆稜福合盛　八面城德慶祠　遼源德慶會　奉天歐美西藥號　雙城堡永德堂　大沽義和堂文記

設無處購買請將欵寄至駐哈爾濱道外秦華西藥商行立即奉上不致有誤　價目每瓶大洋一元五角每打十五元

奉天鼓樓北 大東書局 週年紀念 大廉價 大贈品

購廉價書滿洋五角　贈送紀念書券一角
購廉價書滿洋一元　贈送紀念書券二角
多購多贈　照此類推
外埠函購　寄費加一
來函務請掛號以免遺失

（注意）此係第一號書目尚有二三四五號書目逐日輪登印有詳細書目函速即奉

兒童用書

兒童智識寶庫　一元八角五分
合購奉贈錦盒一只……廉價大洋九角三分
兒童故事……全四冊……廉價一角六分
兒童小說……全二冊……廉價大洋八分
兒童笑話……全三冊……廉價大洋九分
兒童詩歌……全二冊……廉價大洋九分
兒童歌謠……全二冊……廉價大洋九分
兒童謎語……全二冊……廉價大洋八分
兒童游戲……全一冊……廉價四分五釐
兒童劇本……全一冊……廉價大洋四分
兒童作文……全二冊……廉價大洋一角
兒童識字……全二冊……廉價大洋一角
兒童讀範……全一冊……廉價大洋五分
兒童書法……全二冊……廉價大洋八分
兒童中國旅行記……全二冊……廉價一角五分五釐
新體兒童白話尺牘……全二冊……廉價一角五分五釐
中國神童故事……全二冊……廉價大洋二角
繪圖識字課本……全二冊……廉價七分五釐
彩圖方塊字第一輯……全一盒……廉價二角五分
彩圖方塊字第二輯……全一盒……廉價二角五分

學校教本

初級小學尺牘教本……全二冊……廉價一角八分
評註歷代文讀本　二元五角
合購奉贈錦盒一只……廉價一元五角
評註近代文讀本……全一冊……廉價一角八分
評註清文讀本……全二冊……廉價二角四分
評註宋元明文讀本……全二冊……廉價二角四分
評註唐文讀本……全二冊……廉價二角四分
評註南北朝文讀本……全二冊……廉價二角四分
評註漢魏文讀本……全二冊……廉價二角四分
評註周秦文讀本……全一冊……廉價一角二分
評註唐宋八家文讀本　二元六角
合購奉贈錦盒一只……廉價一元五角六分
韓昌黎文評註讀本……全二冊……廉價二角四分
柳柳州文評註讀本……全二冊……廉價大洋三角
歐陽文評註讀本……全二冊……廉價大洋三角
三蘇文評註讀本……全三冊……廉價二角四分
曾南豐文評註讀本……全一冊……廉價一角八分
王臨川文評註讀本……全二冊……廉價大洋三角

詩文選本

評註歷代詩讀本　二元三角八分
合購奉贈錦盒一只……廉價一元二角八分
評註古詩讀本……全二冊……廉價大洋三角
評註唐詩讀本……全二冊……廉價三角六分
評註宋元明詩讀本……全二冊……廉價三角六分
評註清詩讀本……全二冊……廉價三角六分
新體評註唐詩三百首……全二冊……廉價二角五分
新體宋元明詩三百首……全二冊……廉價大洋三角

文範書類

分類歷代白話詩選……全一冊……廉價大洋三角
歷代白話詞選……全一冊……廉價大洋三角
近世文選……全四冊……廉價七角二分
國語文選……全六冊……廉價一元二角
短篇游記範本……全二冊……廉價大洋二角
白話文軌範……全一冊……廉價二角五分
初等國語文範……全三冊……廉價一角五分
高等國語文範……全三冊……廉價大洋二角
言文對照初等新法文範……全四冊……廉價大洋二角
言文對照高等新法文範……全三冊……廉價二角五分
言文對照女子新法文範……全三冊……廉價大洋二角
評點小學論說新範……全四冊……廉價大洋二角
評點女子論說新範……全四冊……廉價大洋三角

國音國語

國音發音圖解……全一冊……廉價大洋五分
國音自習法……全一冊……廉價大洋一角五分
新反切……全一冊……廉價大洋一角
標準國語文法……全一冊……廉價大洋二角
語體文法表解……全一冊……廉價一角五分
語體文作法……全一冊……廉價大洋一角
國語信寫法……全一冊……廉價一角五分

辭典字典

學生辭典（精裝）……全一冊……廉價八角四分
學生辭典（平裝）……全一冊……廉價大洋六角
學生新字典（縮本）……全一冊……廉價三角六分
學生新字典（精裝）……全三冊……廉價五角四分
學生新字典（平裝）……全一冊……廉價三角六分
實用學生字典……全一冊……廉價一角五分
中華新字彙……全一冊……廉價大洋一

京奉　▲四鄭線▼　▲吉長線▼　中東　▲哈爾濱綏芬河　▲山綏芬河哈爾濱　▲長春哈爾濱　▲哈爾濱滿洲里

奉天大西關

市況

引期　前場　後場
近値 …… ……
當値 …… ……

社着電
近期 三六七 一三六、六
中期 三六二 三六三
遠期 …… ……

引所
當限 一、六六五 一、六六五
四月限 一、六八五
五月限 一、七〇五
先限 ……

當限 三、三
四月限 三、二八
五月限 ……
先限 ……

引所
當限 一、七〇五 一、六二
中限 一、八〇〇 一、八二五
先限 一、… ……

近期 二〇、三 二一、七八
中期 二〇、五 二〇、八〇
遠期 …… ……

產
當限 八、八〇
四月限 九、〇〇
五月限 九、〇五
先限 ……

特產
當限 ……
四月限 ……
五月限 ……
先限 ……

品
七月限 三、五三 三、九
八月限 三、七一 三、〇
先限 三、七一 三、八

鹽 船

平均 一度七 一、三五
最高 五度五 三、九〇
最低 一度五 三、八〇
高 七度〇

神皋雜俎

歡迎投稿

小說

社會小說 續水滸傳 (八九)

(冷佛著)(禁轉載)

第六回　開臨安羣雄劫法場　歸水泊五寨與官軍

小弟之意。請衆位英雄頭領。再作恩情。殺了那朱勔父子。方消此恨。那時。我再向各寨。報答大德。林大虎道。兄長勿憂。俺今奉公明哥哥將令。來請衆兄長上山。一同聚義。兄長之事。即是我等的分內事。還有一件。禀明兄長。令叔父方臘。眼今爲那座寶塔。恨兄入骨。昨聞著路上人說。那日有兩浙都監兵馬。火燒了莫干山。令叔方肥。眼下已迫不得已。作了護國軍師。所部人馬。到路沿路各州縣。全已搶劫。所稱是兄長名姓。打的是兄長旗號。因又將那日前去。怎樣進兒。如何要攏俺嚴氏的話。從頭至尾。又加枝添葉的說了一遍。不知方兄長知也不知。天壽大怒道。這廝好狠。俺今要不因是他。何至我有家難遊。有國難投。今既這樣。俺就請諸英雄。和鄭徐二將軍。若信得小弟時。俺破了這條賤命。奪了花石綱。分散與各寨頭領。各寨亦聽我一言。於七月二十日。在鄭州大梁義。就請著林賢弟。與戴院長賢弟。刻即往大寨寬知。有俺天壽。當得效力。就啓請公明哥哥。作了盟主。各處山寨。有俺書信。大諒也沒有不依。衆人大喜道。兄長之言。的是有理。當下飲酒。又重行結拜了。一時公孫勝掣出一黃綿袱子。內包是兵符印信。令箭令旗。就遞與天壽道。這是俺臨來之時。大寨所頒。兄長就傳下將令。俺等遵依。天壽看了看。乃驃騎大將軍。兵符印信。並有分附。特任爲淮南節度使。劉唐爲雲麾將軍。鄭淵鄭閏。爲威猛爲綏遠將軍。三阮爲水軍冠軍大將軍。王定六爲昭武校尉。孫二娘爲女軍昭武副尉。時遷爲忠武將軍。戴宗爲宣威將軍。林大虎爲正禾大夫。宣舉同寨。公孫勝爲尚書右僕射。銀青光祿大夫。協同方天壽。參謀軍務。天壽看畢。即請那徐鄭二人。

別後

(昔心)

—第九封信—

我的冰如。

我眞不知道念多少個「阿彌陀佛」才好？謝謝你。妹妹！你的信可來了……可來了……這可以算得起有生以來第一件的喜事了。妹妹！我應該怎樣的快樂和安慰呵！眞的。妹妹！我應該怎樣快樂和安慰呵！我應該怎樣……

當郵差把你的信送到我桌上的時候。我正伏着身在那作我的官樣—呈悉……等因……遵此—的文章。既而看到你的信。立刻把一切都忘了。儘着拆看你的信。看了一遍又一遍。呆想了一會又一會。一遍……一遍……

『稿子還沒有辦好嗎？』他們儘着這樣的催我。眞的被催無奈。忍着淚放到抽屜裡。又忙着辦我的稿子。但寫不上幾個字。心兒就跑向抽屜裡。一遍……一遍……不知又偷看了多少遍？……妹妹！你的信本寫的不長。怎我偏會看着不盡呢？怎的？妹妹！

我的第八封信。今天早晨才發出去的。不會想現在竟接到你的來信。妹妹！我本相信你不會絕對的棄絕了我。眞的。你還沒有絕對的棄絕了我。但是我反復尋味你的信。爲什麼你說『不配。決不配。再承受你的熱愛……』？妹妹！你以前爲什麼就配？現在爲什麼又不配？妹妹！我心又難過起來了。

妹妹！收回你的成命吧！你配。你絕對的配。你萬分的配。配承受我的熱愛只有你。除了你。眞的沒有第二人配。妹妹！你收回成命吧！我的熱愛只要你來承受。第二個人。眞的不配。任她是天仙般的美女也不配。人間。只有你可愛。只有你。我只愛你。妹妹！請你收回成命。請你千萬收回成命。千萬……

你又說『千萬不要誤會……』妹妹！我一分一毫的誤會都沒有。只是怕你。妹妹！你眞的不要誤會呵！設使你從良心上不愛我。好！就請你不愛吧！千萬不要因爲誤會而不愛我。

妹妹！『愛不是最神聖的嗎？』妹妹！『愛』不是最自然的嗎？這事決不容第二個人來給我們挑撥。我們『愛』和『不愛』。都要拿自己的良心來解決。妹妹！我的良心已是解決好了。只是愛你。第二個人。便不允我愛了。妹妹！你眞的沒有誤會嗎？好！設使你的良心教你去愛第二個人。這末你儘可痛快的棄絕了我。痛快的……

妹妹！『愛』是神聖的。妹妹！『愛』是自然的。一定不必結合吧！一定不必佔有吧！只要我們的良心都自然的懸想着。這末我們便永久是人間世一對戀者呵！誰會來強制我們？誰會來干涉我們？妹妹！請你收回成命吧！還來愛我。就使你不愛我良心上自然的不愛。這末你也要這樣說『你不配我愛。決不配。』不要這樣說。『不配承受你的熱愛了。』—吧！

總之『愛』是不滅的。我決不來詛咒。到死。……妹妹！無論怎的『愛』的園裏。已深深印下我們的足跡了。這末我們不要再有什樣希冀吧！好！我們儘着力的走……走……你不要回顧我了。

我近來都好。不到吃飯的時候。便要吃飯。不到睡覺的時候。便要睡覺。不應該笑的事情。我也就常常的笑起來。妹妹！這種好的消息。我總要告訴你吧！因爲我以爲總沒有這樣的時候呵！

我的心……我的意……我的腸……我的……都不必說吧！因爲都不像以前了。妹妹……我不說了。我也不望你的來信了。我一切的……都不希求了。偶然的來到了人間。再偶然的回去吧？何必？是不？妹妹！好！再談。祝你的永世健康。

銀灰色的昔心

一九二五。三。四。夜

筆記

文藝叢考(續)(陶明濬)

詩說雜記四十

吳喬論詩(最尊唐人)其言曰。唐詩如父母然。豈有能識父母。更認他人者乎。又最薄宋人。其言曰。宋之最著者蘇黃。全失唐人一唱三嘆之致。況陸放翁輩乎。甚矣哉人之嗜好。往往失於太偏。尊之既覺其太過。則闢之者必以爲不稱。唐宋相去。年代本不甚遠。唐人有唐人之長處。宋人有宋人之長處。今必視唐詩爲父母。則將置漢魏六朝之詩於何地。更將置三百篇於何等乎。宋人議記碎言。辭與庾語。固所不能免。而唐人之空腔滑調。有丰致而無氣骨之病。亦豈曰無之。且一切詞華意蘊。唐人而日至宋時不能不變。亦猶人之衣冠。龍袞章甫。必不能沿用至於今日也。且人之爲詩。用心必細。取格必嚴。甄蹤而測豪。料分而柳度。始有名家之希望。若只知唐詩爲父母。而在其卵翼之下。是何能有進步乎。

醫話

痘症治案(續)(雍伯平)

刻小兒患痘六日。醫治罔效。命危旦夕。伏祈閣下垂念。枕杜單傳。年幾半百。僅舉獨子。願其危險。焦腑俱焚。幸閣下不辭勞瘁。撥冗駕光寒舍。乞刀圭。全整一洒廿露。起骨而肉之。則小兒自此有生之年。皆閣下引手賜也。雲情稠疊。感佩曷勝。耑此並候診安。孫世銘上。

及余至。業已第七日午後。閱痘犯裳頭。竟體肉腫色枯。間雜水泡。呼吸喘促。大便溏泄。並是日北風吼動。寒氣侵人。其屋中滿蓄炭火。空氣污濁。侍視者衆。喧嘩不靜。揀前所服之藥。多係丸散。亦不悉各丸散中。原質維何。余乃謂孫君日。令郎痘毒偏參陽位。肺燥太甚。前治未能託毒外出。活血助脹。及過於保護。致使乃爾。如北風少息。病室減少。炭火及看護者。倘可背城一戰。以冀萬一。孫君諾諾。懇速立方。余以豁肌通聖湯加減理之。余與異日泄止漿盈。惟喘促加甚。余與照前方加白菓定喘湯理之(減麻黃)傍午喘亦少定。余辭歸。囑其嗣後病狀。以長途電話報告可也。後來電二次。余覆命服解毒湯。及增液飲。乃獲安全云。

綜上三案觀之。偏治清凉者一。誤治者一。失保護者一。余目擊神傷。深感於懷。雖轉危爲安。亦云險矣。

夫痘乃人生大關鍵。變化倏忽。不可言狀。然如世醫治痘。一得于人情。一存心粉飾。好聞吉言者。危言云兇。保護過甚者。正之否認。馳予禁忌。信醫不專。醫者雖有歸隸心思。粳良莫及。於是不得不俯就人情。希圖敷衍。而病者之禍。所趣矣。余不揣唐突。悉舍患痘者三(一)信醫務專(一)禁忌衛守(一)保護適當。庶有豸乎。

十四。三。六。錄奉天大西關助益堂

著述

醫人傳畧(三十)(玉琦)

劉完素

劉完素。字守眞。河間人。嘗遇異人。以仙酒飲之。守眞大醉。及寤。洞達醫術。若有授之者。乃著運氣要旨論。醫方精要。素問藥證。傷寒直格。宣明論五卷。處方醫戒出妄說。又著素問玄機原病式一卷。特舉二百八十八字。注二萬餘言。然好用凉劑。以降心火益腎水爲主。成一家之言。自號通玄處士。世稱河間先生。今所通行之六一散。防風通聖散。皆先生方也。爲金元四大家之一(金元四大家爲劉河間。李東垣。張子和。朱丹溪。)

戲評

帥府壽戲概觀(二)(丐)

王瑤卿。昔日最著名之正旦也。紫雲後之享大名者。首推瑤卿。久與譚鑫培配戲。其旗裝扮相。可謂前無古人。後無來者。雖滿洲貴婦人之裝束。亦不及其適度也。第一晚之八木雁門關。若花盆底鞋者。即其人。試觀其由頭至腳。有一處不合適否。外埠男女角之扮旗裝者。豈是旗裝。眞妖怪不如也。觀瑤卿之旗裝扮相。可以爲法。瑤卿自倒嗓後。於青衣花旦之間。別創一格。似花旦而不譃浪。似青衣而又流麗。雖有不可爲訓處。而其人之創作精神。亦可嘉也。現蘭芳艷秋所唱之新腔。即爲瑤卿所授。其人在京。亦一戲閥。至推尊之程度。倘不及陳老夫子也。然今日梅蘭芳程艷秋諸人。莫不摹仿其派頭。而尤以艷秋之念白(如孔雀屏)爲最似也。榮蝶仙。本爲程艷秋之開蒙老師。楊小朵路三寶。皆執弟子禮。其藝工刀馬及花旦。對於瑤卿及已故之事亦頗可觀。

在此次壽戲中。人之精神。幾全耗於梅程荀三郎。對於陳王梁三老旦角。似未注意。不知無此三老旦角者。即梅程荀亦無以成其爲紅角也。吾故表而出之。

比次與會之鬚生。爲數亦甚多。如余叔岩。言菊朋。王鳳卿。時慧寶。郭仲衡。皆所謂大名鼎鼎。今日鬚生行中之健將也。叔岩學譚。菊朋亦學譚。此二人在今日老生中。已成問題人物。而評劇界。對此二人。亦各執一說。將來誰成正果。正未可知也。不過在此次壽戲。言之戲碼。與余之戲碼。相去太遠。不知何故。(未完)

新詩

◇枯芽 (S Y)

滿抱着熱情的東風。
急切的向那深埋在雪底
內枯芽高叫。
『春神展幕了！』
呵！可憐的魂。弱喘如絲
的枯芽。
你聽了。你心裡是怎樣
的欣躍！
但是呵、
當你回憶到。
那過去寒冬。
你又將怎樣的傷心與煩
惱！
枯芽！醒了！
去吧！向春神的懷裏奔
跑。
努力去建築你燦爛的花宮
來打破這世界的蕭條！
一九二五、三、三北京

◇春 (續)(寒病梅)

那有你這樣自然哟！
我跳躍的心靈！
那有一時的安息呀！
弱小的我！
該怎樣的負痛呵？
我的淚河之堤
永久的開放了！
每一追索！
底事傷心！
哭盡了
深飄絮泊的人生！
一切的愛
全算歸淚河去了！
過去就算過去吧！
還值得追憶嗎？
……消……散……
月兒漸漸沒了！
咳！
倒覺着捨不得！
還找作我的伴侶呵？
雞聲起了！
好像說。
『天亮了！
該睡了』
噯！
我何嘗不想睡！
可恨睡神還不來！
有什麼法兒想呢？
春風依舊！
撥動我的心絃！
只是不能！
彈出人生美滿的調兒！
咳！
該怎樣？
……一九二五、三、五於彼芸齋……
(完)

實業欄

◎二月大阪物價

均形低落且因爲替恢復情形

據大阪朝日新聞經濟部調查云就本月大阪重要商品五十種以觀其物價大勢低落者三十四種平穩者十二種而漲者不過四種嗣觀其平均物價指數則爲二三一·九六(以大正三年一月間物價指數假定爲一〇〇)〇〇而算)較之上月落七九四較之客歲同期漲八六七之譜

低落原因

客歲下期以來迄本年一月常形漸張趨勢然至二月一般物價突見低落其原因大畧如下

一、客歲以來本埠存貨漸見增加商品市場日見順利但因爲替行情似無即行恢復之望加以內外商界乘金融緩漫之勢對于彼我商品頗具投機熱此種氣勢均係蔑視客歲來需要衰落之大勢一面爲替關係反乎彼等之豫料始見其恢復氣勢是以一般商品界誘起幾許不安之感

二、妄從美國之活況而謀過大交易盖美國財界現形過猶不及之反動氣勢本埠商界受其影響頗感困難

由是觀之本埠商界一面因爲替一途排除外來之壓迫一面務謀恢復客年所受投機損失並對於爲替關係常爲甚深的注意然彼等均不顧此種情形一見爲替稍形恢復輙相驚愕以致一般抱有不安之感總而言之本月物價之低落全爲年前以來投機心抬頭之結果而已　(未完)

◎改良棉用農具之成績 (續)

此表即附着箱底之鐵版所以測種大小與多寡之用另附開闢器於原動軸部以司啓閉此結構之大略也至各部之利用再分述於下

甲　貯種箱箱爲木製可容種量一斗三升箱內襯有傾斜之底使種子得以下注箱中貫以鐵製之攪動輪輪爲六角形軸貫箱外軸端有疏齒扣於鐵練行時鐵練牽動則攪動輪在箱內旋轉使種子不致團結且能以角端輸送種子於箱底之漏隙復由下種齒輪承接而下

乙　播種輪與開溝器播種輪部居貯種箱下開溝器後漏斗之中爲兩層交疊式之齒輪適緊接於箱底之漏隙輪之軸端亦有疏齒之輪鐵練拉動時即由輪齒撥出一定量之種子經漏斗落入方開成之溝中開溝器爲鋼質之犁嘴裝於漏斗之末並能上下伸縮俾可隨意深淺

丙　掩土器與壓土輪掩土器爲合抱式之鐵葉兩面於後開溝器約十寸掩土器後又附壓土輪一爲數磅重之鐵邊小鐵輪故種子播下後即由兩鐵葉將土掩覆之再經壓土器輕輕壓平可使土層水分易於上升作物容易發芽

丁　分度器此爲薄鐵板製成當中開有長方形之漏洞與貯種箱底之漏隙相對能插以分寬窄可計其分度以別中美棉種之用

戊　開闢器此器附於原動輪之軸部並有細鐵條柄通連於後部以司啓閉用時只須持柄向前推移則附帶鐵練之齒輪側面之齒牙即由軸端之彈簧推與原動輪側面之齒牙緊合則各部行動種子即絡繹播下若於每條行種畢轉頭時可將手柄向後抽縮使側面齒牙脫離雖行動如故而無種子注突

(二)使用與保管　用時將種子貯於箱內箱側之分度計較準移置田內以一牛施行一人持柄御之即可隨意下種惟用後機上之必沾泥污須揩拭潔淨鐵製品以油布揩擦以防銹蝕軸領內常注以油可免呆滯

新翻棉花條播種器結構精良下種均勻準確且經濟轉動靈敏輕便使用時只須一畜拖動一人司機在田而經過一次則開溝播種蓋土壓土數事畢矣中美棉種均可應用工作迅速日可數十畝曾在棉田實地試驗所得結果甚佳每架二十元左右美國者價須四十元　(未完)

新潮飛沫

我國農村婦女教育問題 (續)

三、農村婦女教育的機關

現在我們要問法子有了要怎樣去實行呢？換句話說圖樣有了要怎樣去建設呢？這就日下要提論的要研究的我以爲農村婦女教育在中國這樣薄弱智識之下其設置當然非常繁難不比家庭教育學校教育祗限於一家或一校人事所以教育機關也就繁雜起來了比方對於幼年的女子則有幼年女子的教育機關對於長年的婦女就有長年婦女的教育機關對於處女則有處女的教育機關此皆積極方面的婦女教育機關至於消極方面的呢則宜圖書館博覽會演說會補助之現在我把他逐一說在如此

一農村婦會此地的婦字是指年紀長大的婦人因爲這般長大的婦人她們的經驗和智識自然足以指導後人她們的言語舉動自然足以引起地方全體的信仰年老的價值就在這裡不然有什麼用處呢！可是我們中國的老婦輩多半冥頑不靈頭腦陳舊非但沒有能力代社會人民增進幸福反爲輸入新潮於新社會的大障碍物我們要替新社會設施種種有意思的新生活改良種種無意思的舊習慣她們往往極端的破壞極端的反對比方我們要把大姑娘的小脚放了她們就極端的造謠以爲小脚放了就不美了就不漂亮了至今外人都傳爲笑柄！還有我們要把沒有意思的宮廟神壇寺院廢了改爲有利於人民的學校或公所她們又起來極端的反對說什麼神明伯公保存你們你們又要把他弄壞眞是膽子大到不得了了諸如此類不一而足像這種人在我們眼光裡似乎不值什麼可是社會上一般婦女對於這般似是而非的怪言論和動作反而非常信仰這是一則因爲她們或們在舊社會上已經得了相當的位置和聲望一則因爲她們被中國幾千年的迷信所騙使我們要實施農村婦女教育假使非設特別機關用特別手段把這種人的腦筋好好整理一番教訓一番恐怕農村婦女教育難得效果農村婦會的必要就是因爲這種緣故！這種目的在於教育村中之長婦輩——用提綱挈領的手段使我們曉得現在是二十世紀的新時代了不比從前守舊的光景了如此可使她們不會做改革的障礙物同時又可使她們同負婦女教育的責任

(未完)

廣告

奉天 興順西 絲房 春季 減價歡迎主顧廣告

啓者敝號向在省城四平街東頭路北開設絲房已歷廿餘年因原有市房不敷擴充故於院內建築西式三層樓房外表華麗壯觀內容寬闊潔靜由舊市房西邊開一洋式大門以利貴客通行自客秋重張新市以來貨精價廉深邀各界嘉許感激之餘固應設法酬報值今春回歲首萬象更新衣物亦須順時除舊適敝新到純絨閃緞紡綢絹毛呢嗶嘰禮服雨衣以及閨閣用品旅行器具應有盡有特別減價雖爲酬報顧客起見實希藉廣招徠敬請各界駕臨方知敝言非謬並代理蓋平洪興隆各色繭綢以及雙絲大綢清水綢等花格等綢物美價廉恐未週知特登報聲明

本號主人謹啓
中國電話三九九號

恭頌駐訥東三省陸軍騎兵二旅十九團一營營長劉公治餘及連排長士兵等德政

夫軍隊者國家之干城社會之保障也吾訥地處邊荒恒遭匪擾必賴有勁旅坐鎮商民方足安度自去歲劉公到防以來匪氛驟息閭閻發達闔閭寧靖劉公之治軍也以嚴肅爲主隨營設講堂一處各連士兵每日操練之外輪流到堂聽講無事不准外出每月所需伙食及柴草糧石皆按市價公平購買不欠商賬不擾農民職外之事向不技權過問每夜九點淨街必親率士兵徹夜巡查本年除夕之夜晴中帶兵在城外防安實令商民欽感萬分再去歲商號義源和等處草垜失愼劉公皆首赴火場率領官兵努力撲救致各處均未釀成巨患商民受惠之餘無可酬報爰登報端以彰盛德　訥河縣商會敬頌

阿城縣盛京時報分館啓事

敬啓者本分館爲擴充營業起見在哈綏路大嘎哈爾站二層甸子站附設代派處聘請趙漢卿君爲大嘎哈爾站代派處經理人孫秀山君爲二層甸子站代派處經理人如有定閱本報或刊登廣告者請至該處接洽可也恐未週知特此佈知

經理 袁子雲 謹啓

恭頌駐樺甸東三省陸軍步廿旅十三團團長任公榮廷德政

且秀山向居海龍縣北業農前年九月念五日被同樂幫匪千名攻開民家搶斃次子架去長子孫魁儀時兒七齡也甫離乳母被架三載杳無踪影舉家愈日是兒必葬溝壑正切惟心間月之廿日忽奉縣宰傳諭謂爾孫已蒙駐樺甸陸軍十三團團長任公榮廷率隊在樺甸江東暖木條子溝勦滅同樂匪首從閻之下喜從天降忙備薄禮既至樺甸謁見便咽日三載被架料無生還若非任公救我給我治傷安能再見我祖乎既而民視創處果已痊愈身子肥胖不減於昔於是悲喜交集不禁生感遂繫韁叩謁比見任公慰諭備至囑將是兒領還詎公清風高節禮物拒而不納民以再造之恩薄禮竟蒙見却愧無以報爰登報端以資頌揚而表微忱云耳

奉天海龍縣民宋秀山謹頌

東三省官銀號緊要廣告

案查去歲由鎭威軍發行之軍用票業經本號及各分號代爲收回爲數甚鉅所剩尾數現已無多茲定三月十日起至四月十日止儘此期限內在總分各號隨時兌換期滿停止未換之票即行作廢此係爲趕作結束並防行使僞票起見凡持有此項軍用票者務希如期持往兌換免自貽誤致遭虧累特此登報聲明俾便週知

東三省官銀號啓

吉林烏珠河設治局布告

爲布告事照得前同五荒務處勘放荒地凡劃歸本局境內者曾於上年派員勘丈尚未告竣茲定本年陽曆三月一日繼續清理以六個月爲限凡從前領荒各戶務速到投呈驗部照每晌繳納丈費現大洋一角聽候勘丈如有原圖與地形不符者並候呈請更正另換票照其僅領有執票者須先繳價方准照辦倘逾限不到嗣後發生糾葛不得爭持並將未經繳價換照各戶認爲無力領承撤銷另放恐未周知特此登報布告

吉林烏珠河設治局

啓者本社茲爲擴充本報銷路起見特委任遼源分館經理呂聯芳爲四洮路總分館經理除洮南開通八面城等現有分館又代派所地方不在此例外其餘四洮沿線各地概委該經理從事販賣本報今後全地域內欲購讀本報或登廣告者請向本社及該經理接洽是盼

本社營業部啓

逕啓者前閱貴報載有駐吉二十七師步兵營營長陳德才在前總香撥米爲情事披閱之下局勝詫異查敝營長久歷戎行十有餘載廉明勤勞久爲上峯嘉許部下欽佩營中諸事向來公開粮餉一層尤其眞確非敝等私言實有目共覩今此謠言不知來自何方出於何人想係訪員錯悞或小人挾嫌故損他人之名譽嗚呼叔季之世人心不古狡者得榮賢者受辱良可慨歎敝等爲不平之鳴急爲更正仰閱報諸君

公鑒

營附張聖澤　軍需長宋紹宗　連長郭英魁　劉玉山　馮國瀛　夏文舉　連附周萬明　王德勝　邱振海　張玉龍　趙玉樹　劉青山　曹樹桐　趙錫民　催雲亭　張海澄　焦鳳山　張廷芳　司務長　哈立山　葛青雨　蔡松齡　鄒永昌

農商部通告

爲通告事本部第一期實業證券第一年度年息及紅利自民國十一年五月一日起開始發給扣至本年四月三十日止三年期滿凡持有本券者第一年度息票紅利票務於期內支取期滿後作廢本業經上年通告在案現在期限將滿凡未支取者務速向各埠中國農商兩銀行兌領逾期止付幸勿自誤特此通告

滿鐵

[illegible]

奉天浪速通三層大樓房 合名會社 藤田洋行

新式煖房鍋爐 放熱片 汽管 鐵管 汽管 附屬材料俱全

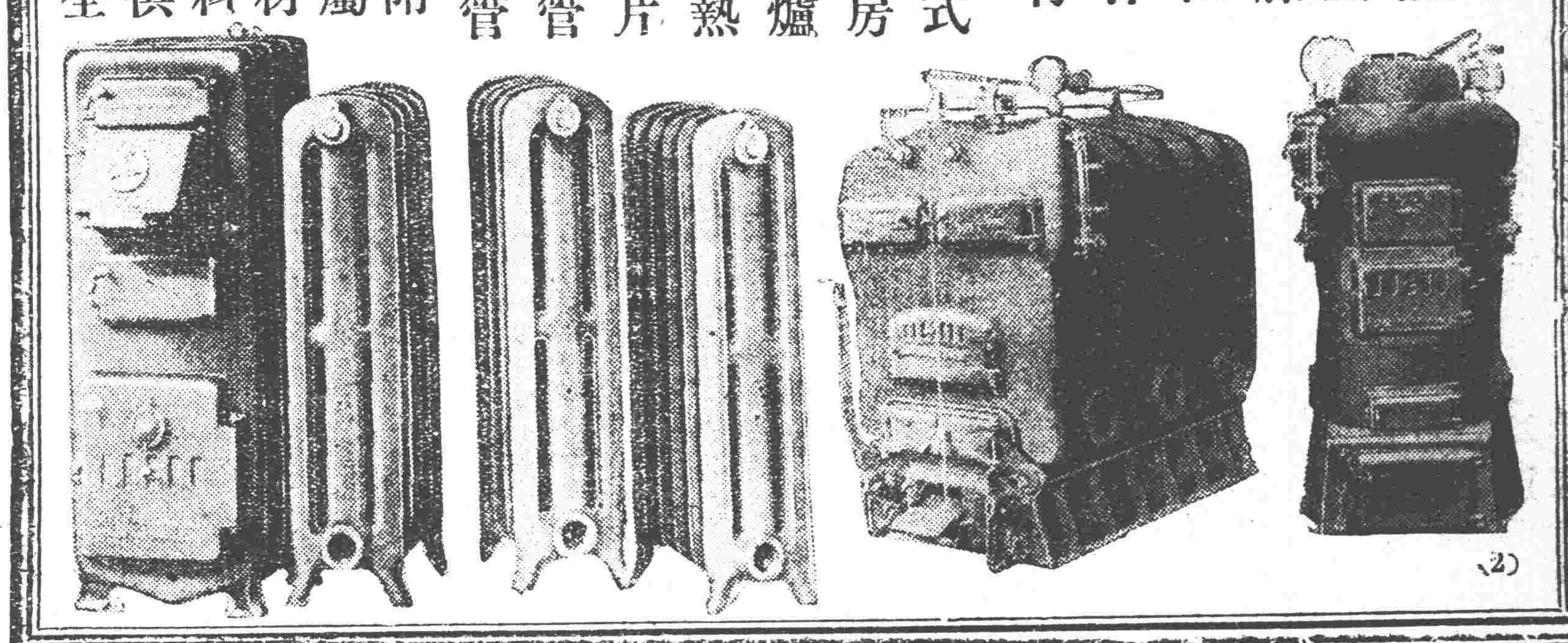

(2)

双童商標 天下◎專門一種咳嗽聖藥◎馳名

劉氏金丹

老人人樂仙膏專治婦女諸症經血不調經閉奏效神速定價大貼四元中貼二元減價一半三星期舊歷初一十五施舍分文不取不准梢代

此丹善治老少咳嗽五癆七傷傷風咳嗽吐痰吐血氣喘服此聖藥除根不犯價目一付一角十付八毛 外埠代售奉天巨發合長春內全興綏化瑞賓陞拜泉魁昇東海倫公源會一面坡双發成榆樹泰發永盛東義昌源安東德順成呼蘭達仁堂

哈爾濱道外南十五道街新江泉衚衕 老福壽堂總售處

婦女有病勿須請醫服藥自己醫治用此帶藥

婦女保命女金丹 帶藥

白帶一病婦科常病可爲婦科最難治之病久帶不癒難以受孕此皆子宮寒冷受風之故而且日久變生各症尤難治之此種病症內服之藥劑決難見效予有見於此不惜重資秘製一種白帶坐藥主治赤白帶下子宮寒冷久不受孕下部作抽疼痛難忍帶白帶血崩濁淋濕星臭凝滯各種炎氣等症此皆治之每匣定價大洋貳元外埠購買不加郵費

交通利器

電話一物爲交通利器盡人知之顧欲得利用之實則非有極精良之機器不可中國辦電話者殆無不知有德國西門子誠以敝廠所製具有特長成效昭著初非自詡茲將優美之點約舉如下

△交換機 即總機關構造精細接綫靈捷永無電流阻擾及塞頭活動之弊

△電話機 精製鐵匣機件精巧傳話清晰雖遠隔數百里如同對晤且經久耐用不受氣候影響此外保安器一項尤獨一無二之品其他優點恕不備陳 所有公共電池式磁石式一概俱全并有最新發明自動接綫電話家用自動電話等倘荷賜顧無任歡迎敝奉行有德國工程師可代爲設計此外備有現貨多種以供采購尚乞垂詧爲幸

奉天省城商埠三經路東七號 德國西門子電機廠謹啓 中國電話一五三五號 電報掛號六〇〇七奉天

諸工業家及商業家各位

諸君若欲設立輕便電燈廠、火磨、油房、機器廠等、本行特推獎係美國飛押公司製造么最字牌電氣發火油動機爲最大便利特長列記如左

本機特長、製造堅固、簡便用油經濟間以動電滾子發火雖外行人頗容易

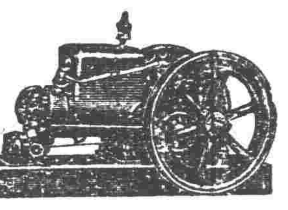

最字牌油動機

機器爲六種如左

一馬力半、三馬力、六馬力、十馬力、十五馬力、及廿馬力、

茲登載該機器証明書以便可知請諸君到本行親就機器 本行不僞言

証明書

茲敍敝號去年六月由貴行購買美國飛押公司製造六馬力么最字牌油動機壹部點鐘即燒火油貳觔押元豆每四石格外能代動二百二馬力電機壹個能點電燈六百餘頭此機動力甚大價格尚是便宜一舉兩成再好無比敝得此力故函通達各省商埠如設購者請照此樣以免兩悞特此佈告甲子五月初五日証明本溪縣城廠電燈廠宮玉峯 本溪縣城廠德興盛油房金秀春

奉天 (1)

同天洋行

營業所 總行在日站琴平町六番地 分行在大西邊門外大街路南

日電話一四二二番

眼見著著奏効

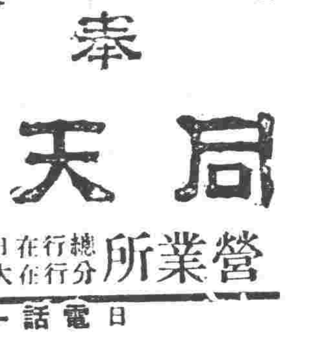

井上博士之 老篤目藥

大阪 東京 定價 德川瓶一圓 大瓶五角 中瓶三角 小瓶二角

山田安民藥房

奉天小西關 各機煤炭一概俱全 南滿公司 電話中一五六六 日一五二一番

乾卯商店奉天出張所廣告

營業廣告

製革用藥料 草帽用藥料
化粧用藥料 製胰用藥料
醫學用藥料 化學用藥料
老鷹牌牛奶 勒吐精代乳粉
及他工業用藥料 一切廉價批售

奉天小北關白塔寺後街 株式會社乾卯商店出張所

東三省官銀號總號廣告

本銀號資本總額奉大洋貳千萬圓東省重要地點及京津申魯各地均設有分號及通匯機關專辦匯兌押匯抵押放欵貼現放欵保證放欵以及收受定期活期各種存欵并設有倉庫以備堆存押欵貨物利息匯水無不允辦事手續異常敏捷凡蒙惠顧無任歡迎

茲將總分號營業要目列載於後

甲、匯兌 本大洋匯兌券兌換匯地點 奉天 東豐 通遼 通化 興京 綏中 柳河 寬甸 洮南 彰武 新立屯 新民 法庫 [illegible]

乙、押匯 本大洋匯兌券各地並滿洲里 [illegible]

丙、各種放欵 [illegible]

丁、各種存欵 收受定活各種存欵 [illegible]

戊、倉庫 設有倉庫各地點 奉天 哈爾濱 營口 [illegible]

頑癬皮膚病一盒保好

愛膚膏

患皮膚症者注意

健膚良藥 愛膚膏 專治 頑癬 脚氣足爛 陰囊癬 金錢癬 牛皮癬 疥癬 鵝掌風 濕疹 凍瘡 火傷 創傷 擦傷 胼胝（坐雞眼） 陰毛虱 毒蟲咬傷 靴傷 酒刺 粉刺 面皰 雀斑 汗疹 丹毒 潰瘍 陰部痒 疹 陰部潰瘍 口瘡 耳瘡 頭瘡 糟鼻子 鼻瘡 細瘡 刮刀瘡 胎毒瘡 肛門瘡 痔瘡 此外皮膚諸症一搽立好百發百中實効驗眞如神

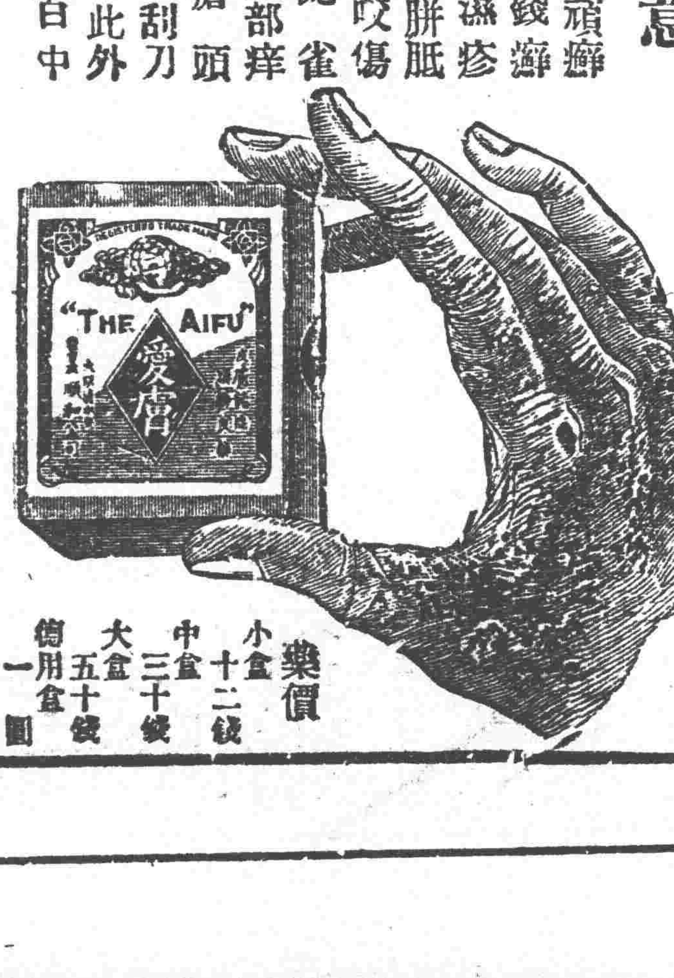

藥價 小盒十二錢 中盒三十錢 大盒五十錢 徳用盒一圓

發售處 大阪市東區淸水谷 順和公司 大連市紀伊町 順和公司大連分號

代售處 奉天城內四平街 大德生大藥房 營口二道街 中西大藥房 大連市奧町 華西大藥房 奉天城內鐘樓南 中西大藥房 營口西大廟街 五洲大藥房 大連市監部通 華泰藥房 奉天小西關 廣濟堂藥房 安東市場通 井上誠昌堂 大連市濱花町 日本實業會社 吉林城內 五洲大藥房 鐵嶺 [illegible] 大連市西崗子 [illegible]

文鳥香皂

最新理化學 應用經濟的 優良製品也

總代理店 寺庄洋行

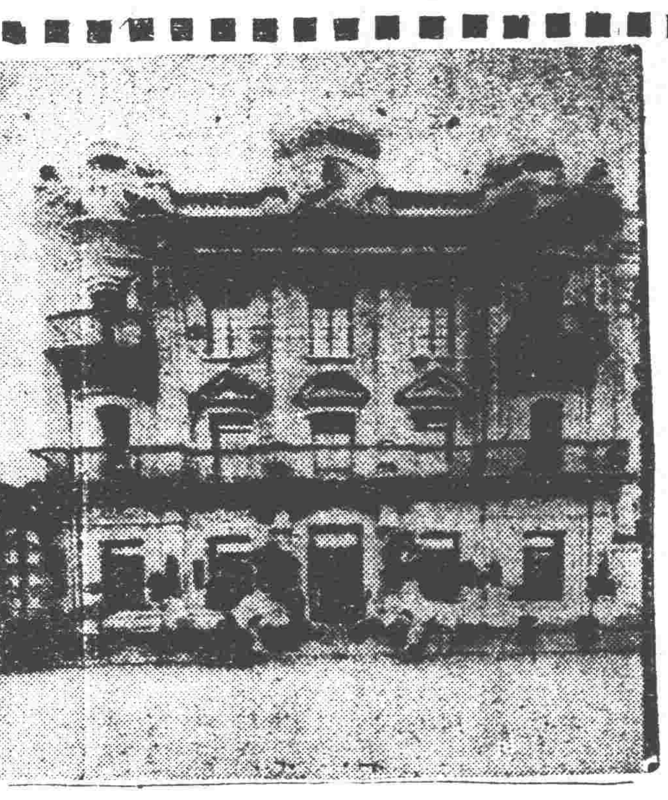

奉天城內同義合綢緞布莊

本號統辦環球貨品國內土產專選名廠純絨絹緞閃緞花緞男女禮服喜壽彩幛交際禮品綿絨織物應有盡有無不俱備批發零市定價從廉鄙號原爲便利外埠顧客設有專司函售倘蒙各埠諸君函購衣料等貨郵寄敏捷決不致悞如蒙賜顧無任歡迎

代理 雷允上六神丸 獨秘玉樹神油

綢緞批發軍服部 中國電話 四九七 四九九 五〇〇號

石工用八角鋼 及物用方角鋼 開礦用八角鋼 鐵工用元鋼

▲優秀無比 ▼價格至廉 ▲在庫豐富 ▼致富之基

梅印鋼

代理店 盛記棧 大連市吉野町 電話四九八六番

注意 備有說明書需用時以並奉呈

發賣元 鳥羽洋行 大連